Biblioteca del Banco Central de Bolivia – La Paz

MOD. 15 Janine ...NUEVA DIMENSION DE ELEGANCIA FEMENINA! Manaco

Pullman NUEVO! CALZADO DEPORTIVO PARA HOMBRES!! Mod. 38 Nº 37-43 Manaco

PRESENCIA

MATUTINO FUNDADO EL 28 DE MARZO DE 1952

AÑO XXIV- Nº. 6.189- LA PAZ, BOLIVIA, VIERNES 29 DE AGOSTO DE 1975- 12 PAGINAS- $b. 2.00

AÑO DEL SESQUICENTENARIO

Lechín: Baja en precio del estaño no afecta a economía

Se cree que habrá repunte en las cotizaciones

..La baja del precio del estaño no afectará a la economía estatal, dijo ayer el Ministro de Planeamiento y Coordinación, Gral. Juan Lechín. Agregó que es optimista sobre la posibilidad de que la cotización de este mineral repunte hasta fin de año, compensando de esa manera el período de caída.

Señaló que el Estado había establecido un precio promedio de $us. 3.20 "para garantizar las operaciones de las minas dependientes de COMIBOL; las perspectivas hacen prever que éste será el promedio anual durante 1975", agregó.

Entre los motivos que pueden influir en la modificación favorable de los precios del estaño, refirió que no pueden prolongarse por más tiempo los efectos de las ventas de la General Services Administration a fines de 1973 y principios de 1974.

Cuando se terminen estos "stocks" dijo- automáticamente los precios reaccionarían, pues se sabía que algunos países productores del Sudeste de Asia habían disminuido su rendimiento.

"Las restricciones impuestas por el CIE se prolongarán, como máximo, hasta fin de año", anotó.

REBAJA DE REGALIAS

Al preguntársele sobre la rebaja de regalías mineras, solicitada por la Minería Mediana, el Ministro Lechín dijo que se había dispuesto un estudio sobre el particular a cargo de una misión de la Universidad de Harvard. También señaló que la minería podía presentar su propio estudio o atenerse al que ahora se realiza.

Ambos documentos, antes de ser aprobados serían estudiados por CONEPLAN.

OPTIMISMO

Sectores de la minería nacional expresaron ayer su confianza en la próxima normalización de las cotizaciones del estaño, según expresaron sus portavoces, quienes, sin embargo, reconocieron la grave situación en que se encuentra esa actividad.

La más baja cotización del estaño, de $us. 3.006, volvió a registrarse ayer en la bolsa de metales de Londres, hecho que ha sido considerado como "un nuevo factor adverso" para la minería nacional.

El Ministro de Minería y Metalurgia, Gral. José Antonio Zelaya, al ser consultado por PRESENCIA sobre la situación, expresó que tenía esperanzas en que las cotizaciones repuntarán en los próximos días.

Dijo que las previsiones adoptadas por el Consejo Internacional del Estaño, para evitar mayores descalabros económicos en los países productores, darán sus resultados en la estabilización de precios.

Uno de los primeros resultados, añadió, fue evitar mayores descensos, ya que en términos generales las cotizaciones se mantienen sino en términos buenos, dentro de las menos negativas.

El Ministro respaldó su optimismo en las medidas del control de exportaciones, cuyo segundo período termina en septiembre próximo.

La Minería Mediana, a través de sus representantes, expresaron que la situación de muchas de sus empresas afiliadas se ha tornado aún más crítica con los bajos precios del estaño, que descendieron desde la segunda quincena del mes en curso.

Señalaron que si bien la situación "tiene que mejorar necesariamente en los próximos meses; en el momento, el problema se presenta con empresas que han ingresado a la iliquidez, con el grave riesgo de paralizar sus explotaciones y provocar la desocupación".

La Minería Chica, que utiliza mayor mano de obra en la explotación minera y menor mecanización, ha insistido en que el Gobierno tiene que racionalizar la tributación minera.

"Sólo de esa manera se evitará la paralización total de las pequeñas empresas de la Minería Chica. Muchas de nuestras empresas se han convertido en marginales y han dejado de explotar minerales de plomo, cobre y antimonio, por sus bajos precios".

Voceros de este sector minero manifestaron que debe dictarse alguna medida "parche" para sobrellevar la crítica situación.

COTIZACIONES

En Londres, el estaño se volvió a cotizar en $us. 3.006 por libra fina. Los demás metales tuvieron los siguientes precios:

Plomo, 0,17 dólares por libra fina.

Zinc, 0,33 dólares por libra fina.

Cobre, 0,59 dólares por libra fina.

Bismuto, 7,50 dólares por libra fina.

Cadmio, 2,32 dólares por libra fina.

Wolfram, 86,43 dólares por U.M.F.

Antimonio, 18,00 dólares por U.M.F.

Plata, 4,75 dólares por onza troy.

Oro, 161,50 dólares por onza troy.

(Pasa a la página 6)

- CRISIS.- Lisboa, 29 (AP).- Los generales Vasco Gonçalves, Francisco Da Costa Gomes y Otelo, que integran el triunvirato que gobierna Portugal, se reunieron hoy con los jefes de Estado Mayor de las tres armas, para considerar la situación del país, sumida en una ola de violencia. Las manifestaciones de protesta contra la permanencia de Vasco Gonçalves en el gobierno parecen haber influido en el espíritu de los jefes militares, dispuestos a evitar la guerra civil en Portugal (Radiofoto AP).

- NUEVO SISTEMA DE TV.- Cambridge, Massachusetts 28 (AP).- Un ingeniero muestra un nuevo sistema de televisión a color, con una pantalla de proyección de 1.80 metros por 1.25. El sistema se llama "Videobeam" y ya se vende al público por unos 3.700 dólares (Radiofoto AP).

Militares portugueses previenen que no tolerarán nueva dictadura

LISBOA, 28 (AFP).- Una severa advertencia a los llamados partidos progresistas", contra toda tentativa de instaurar una nueva dictadura en Portugal, fue lanzada hoy aquí por el comando de la zona militar del centro.

Bajo las órdenes del general Manuel Franco Charais, uno de los comandantes de regiones militares que firmó el documento "Moderado" del comandante Melo Antunes, esta zona va desde el río Duero al norte de Lisboa, y su puesto de mando está en Oporto.

El comandante de la zona indicó claramente que "había alertado a sus unidades" para impedir toda tentativa en Portugal una nueva dictadura.

La advertencia fue hecha en momentos en que Lisboa continúa envuelta a toda suerte de rumores y bajo el peso de la incertidumbre respecto a cual será la salida de la actual crisis político-militar.

El comunicado atacó duramente a las "fuerzas políticas que asumen la reponsabilidad histórica de conducir a las masas de los trabajadores".

La advertencia, indicaron aquí los observadores, va dirigida especialmente al Partido Comunista.

El comunicado reprochó al partido de Alvaro Cunhal de intentar "más en la toma del poder" que en cumplir con su responsabilidad histórica.

PROPOSICION DEL PC

LISBOA, 28 (AP).- El líder comunista Alvaro Cunhal propuso esta noche una reunión urgente de los militares y las facciones civiles cuya lucha sobre si debe permanecer o dimitir el Primer Ministro Vasco Gonçalves impulsa a Portugal hacia una guerra civil.

El líder del partido convocó a conferencia de prensa poco antes de la medianoche y dijo que su plan era "un último esfuerzo en la búsqueda de una solución general común" que debe ser aceptada "para evitar un violento confrontamiento fratricida".

Cunhal dijo que su partido deseaba una reunión cimera inmediata. Esta incluiría al presidente, el gobierno provisional, el Consejo Revolucionario Militar, facciones rivales de militares y representantes del Partido Comunista sus aliados y el Partido Socialista de Mario Soares- la mayor organización política del país.

Cunhal habló de su creciente temor de que el recurso a la fuerza era inevitable. Indicó que al pueblo portugués se le debe poner al tanto de que "el país enfrenta la posibilidad de un confrontamiento militar violento y subito que podría llevar a la guerra civil".

"Ninguna fuerza o sector político por si solo, ni aún el Movimiento de las Fuerzas Armadas, está en estos momentos en una posición para definir y determinar con éxito la solución necesaria", declaró Cunhal.

Fiscal pide pena de muerte para guerrilleros vascos

BURGOS, ESPAÑA, 28 (AFP).- La fiscalía pidió hoy la pena de muerte para dos guerrilleros vascos separatistas acusados de matar a un policía, mientras los otros seis merecían la misma pena por asesinar a un guardia civil en una emboscada. Parecía probable en el momento de hacerse público el veredicto de muerte y la ejecución de la sentencia.

Las eventuales ejecuciones, que serían las primeras desde el mes de marzo pasado un anarquista y un vagabundo polaco fueron ejecutados por el método medieval del garrote, conllevan la posibilidad de nuevos estallidos de violencia en la ya convulsionada región vasca en el norte.

Millares de trabajadores opuestos al régimen del General Francisco Franco iniciaron hoy una huelga de protesta. Más de 300 prisioneros políticos en todo el país rehusaron toda comida en una manifestación de solidaridad con los dos guerrilleros, pero no se produjo la demostración de repudio en masa que esperaban los opositores a Franco.

En medio de las medidas de seguridad más estrictas en la historia del gobierno de Franco, los dos guerrilleros escucharon una larga lista de alegatos de la acusación, prácticamente no refutados, sobre la muerte del guardia civil.

José Antonio Garmendia, a través de su abogado defensor, e incapaz de autodefenderse por su estado después de recibir un balazo de la policía en la cabeza, permaneció silencioso e indiferente durante el juicio. Sus únicas palabras fueron "nada", cuando se le preguntó si tenía algo que decir en su defensa.

Angel Otaegui, mecánico de 33 años de edad, acusado con Garmendia de ser miembros de la organización clandestina E.T.A. también mantuvo silencio. El fiscal dijo que él ayudó a Garmendia a disparar el arma que mató al guardia civil en San Sebastián en 1974.

El juicio realizado cerca de esta ciudad conservadora, no vasca, donde el proceso contra 16 miembros de la ETA hace cinco años, originó manifestaciones de protesta en toda la nación, se inició horas después que el gobierno decretó una nueva ley antiterrorista. Por ella se declaró la pena automática de muerte para cualquier asesinato, motivado políticamente, de miembros de las fuerzas de Seguridad de España.

Bombas terroristas estallan en avión militar argentino

..TUCUMAN, ARGENTINA, 28 (AP) - Cargas explosivas colocadas por extremistas en la pista del aeropuerto local estallaron hoy cuando un avión militar con 114 gendarmes despegaba y fuentes militares admitieron que murieron por lo menos cuatro ocupantes y unos 30 resultaron heridos.

El atentado fue atribuido por las fuentes a guerrilleros que ubicaron los explosivos debajo de la pista, aprovechando la existencia de varios desagues de agua. La carga, presumiblemente de gelignita, fue accionada por control remoto, se dijo.

Una versión, no confirmada inmediatamente, dijo que el atentado se lo atribuyó un denominado "Comando Marcos Osatinsky", de la organización "Montoneros", brazo armado de la juventud peronista de izquierda. Osatinsky, extremista, murió recientemente en la ciudad de Córdoba, 800 kilómetros al norte de Buenos Aires.

El hecho ocurrió a las 13,00 local (11,00 EST) cuando un avión de transporte Hércules C.130, despegaba llevando a 114 gendarmes que habían actuado en Tucumán en acciones contra la guerrilla.

En la zona montañosa de esta provincia, 1.500 kilómetros al norte, fuerzas de seguridad realizan operaciones destinadas a eliminar a guerrilleros del "Ejército Revolucionario del Pueblo" (ERP). En mayo se informó que los extremistas habían sufrido unas 350 bajas entre muertos, heridos y detenidos. Los efectivos militares del ejército han sufrido por lo menos 10 bajas en la acción.

Los gendarmes (policía de frontera) actúan en apoyo de los soldados del Ejército. Todos los que viajaban hoy hacia la provincia de San Juan habían cumplido ya su período en la zona.

Se indicó en fuentes militares que el avión, de cuatro motores turbohélice, carreteaba en el aeropuerto, cerca de la ciudad, cuando se produjo la explosión en la pista a unos 60 metros delante. Otra versión periodística dice que la explosión ocurrió unos 20 metros delante del aparato.

Tras la explosión en la pista, según testigos, también hubo explosiones en el avión que inmediatamente se incendió. Algunos ocupantes lograron escapar. Los testigos dijeron que muchos eran una verdadera tea humana. Fueron internados en hospitales con graves quemaduras.

ATENTADOS

LA PLATA, ARGENTINA, 28 (AP) - Siete bombas estallaron anoche en los domicilios de otros tantos militares retirados o en actividad en la provincia de Buenos Aires, informó hoy la policía.

También hubo anoche atentados con bombas explosivas e incendiarias en la capital federal. En ninguno de los casos hubo víctimas.

La policía informó que poco antes de medianoche estallaron casi simultáneamente cuatro artefactos en Quilmes, a 30 kilómetros al sur de Buenos Aires, en los domicilios del Capitán de Aeronáutica Jorge Guaini; los Contralmirantes retirados Jorge Costa y Angel Alvarez y el Oficial Mayor de Marina Buenaventura Pignotta.

Esta madrugada estallaron bombas en las casas del Comodoro retirado Rubén Ratti y del Comisario retirado de la Policía Guillermo Palazzo, ambas en Bernal, localidad vecina a Quilmes.

Otro artefacto estalló en la casa del Coronel en actividad Horacio Romeu, en Adrogué, al sur de la capital.

Banzer inaugura mañana poliducto Sucre-Potosí

- En acto que se cumplirá mañana en la ciudad de Potosí, el Presidente de la República inaugurará el Poliducto Sucre-Potosí, cuya construcción demandó una inversión superior a los dos millones de dólares.

El poliducto es un medio de transporte que permitirá abastecer a la población potosina, de carburantes que se producen en la refinería de Sucre; forma parte de la red de oleoductos que se ha construido en el país para vencer la difícil topografía nacional y conectar los centros de consumo de carburantes con las refinerías.

DETALLES TECNICOS

El poliducto Sucre-Potosí podrá trasnportar refinados de petróleo, en una capacidad total de 6.100 barriles por día. Tiene una longitud de 104.6 kilómetros de extensión.

El tendido de la cañería, de 3.5 pulgadas, se ha hecho en forma interior y exterior a la superficie terrestre, especialmente en zonas urbanas de la ciudad de Potosí y Sucre.

El poliducto consta de una estación de bombeo localizada en Sucre, una estación intermedia en la población de Mariaca, con dos unidades de bombeo, y una estación terminal en la ciudad de Potosí. Ha sido instalado por Yacimientos Petrolíferos Fiscales Bolivianos con un costo de $US 2.100.000.-, en un tiempo de 120 días.

A la inauguración asistirán también el Ministro de Energía e Hidrocarburos, Gral. Guillermo Jiménez Gallo; el Gerente General de YPFB, Ing. Rolando Prada Méndez y autoridades distritales y militares.

Milicia armada con machetes y fusiles lucharía en Timor

MACAO, 28 (AFP).- La Unión Democrática de Timor (UDT) intenta crear una milicia armada en su mayor parte de machetes y fusiles con unos 12.000 indígenas de la isla para definir la sanguinaria guerra civil contra el Frente Revolucionario por la Independencia (FRETELIN), se supo hoy aquí.

Después que al gobernador portugués, Lemos Pires, abandonó Timor el miércoles último, la UDT y el FRETELIN aumentaron al parecer la intensidad de sus combates en el litoral y en el puerto de Dili.

Según el relato de los refugiados que huyeron con el gobernador portugués, los combates más feroces se libran actualmente en las inmediaciones del puerto y en las proximidades del minúsculo aeropuerto, sector portugués de Timor.

Los sangrientos enfrentamientos agregaron, provocaron centenares de víctimas, en su mayor parte mujeres y niños, por la matanza implacable que realizan los dos grupos antagónicos.

La extensión de la guerra civil hasta el puerto de Dili y el aeródromo cortó prácticamente las comunicaciones con el exterior.

La única posibilidad de abandonar Timor es el aeropuerto de Bacau, ubicado a cuatro horas de carretera desde Dili, o el puerto de Kupang, ubicado en territorio indonesio de la isla, a 300 Km. por ruta de montaña.

Prácticamente aislados del mundo exgerior, los habitantes de la zona portuguesa de Timor se encuentran a merced de los dos grupos antagónicos, dispuestos a recurrir a todos los medios para definir la lucha.

La decisión atribuida a la UDT, de formar milicias con los melanesios inspira creciente temor en los países vecinos de Timor que temen una masacre de proporciones incalculables.

En realidad, los habitantes de Timor rehusaron permanentemente entrar en contacto con esas tribus indígenas que habitan detrás de las montañas en condiciones primitivas.

- REFUGIADOS VIETANAMITAS.- Oklahoma City, 28 (AP).- Quynh Kimball, de 4 años, observa mientras su madre peina a su hermana Kerry, de 7, para el primer día de clases hoy. Otra hermana Kathy, de 11 años, también contempla la escena. Refugiados vietnamitas figuran entre los centenares de niños que ingresaron en las escuelas públicas de la ciudad (Radiofoto AP).

A partir de hoy Venezuela será dueña soberana de su petróleo

CARACAS, 28 (AP).- La industria petrolera venezolana, la mayor de Latinoamérica, será nacionalizada mañana después de haber sido operada durante más de 60 años por compañías multinacionales extranjeras.

El presidente centro-izquierdista Carlos Andrés Pérez promulgará la ley de nacionalización durante un multitudinario acto, pero las concesiones e instalaciones de las 19 empresas extranjeras pasarán a propiedad del estado el primero de enero próximo.

La ley que nacionaliza la industria que produce actualmente 2.5 millones diarios de barriles de petróleo, fue aprobada definitivamente el jueves pasado y mañana por la tarde será firmada ves pasado y mañana por la tarde será firmada por el Presidente Pérez en un acto especial en el Congreso.

Se ha calculado oficialmente que el valor de las instalaciones petroleras asciende a unos 1.100 millones de dólares.

Las empresás extranjeras y dos venezolanas afectadas por la ley de la nacionalización recibirán indemnizaciones que aún no han sido determinadas, pero que serán pagadas con bonos del gobierno durante un plazo de diez años con intereses no establecidos todavía. Venezuela es uno de los principales abastecedores de petróleo de otras naciones latinoamericanas y en 1973 sus exportaciones a México, América Central y del Sur fueron de 268 millones de barriles en 12 meses.

El gobierno aseguró que después de la nacionalización de la industria petrolera continuará el normal abastecimiento de los mercados tradicionales tanto de los Estados Unidos, como del Canadá, América Central y del Sur. México ya se autoabastece de petróleo.

La nacionalización de la industria petrolera venezolana es aparentemente la mayor que se ha hecho en la historia de Latinoamérica y comprende 2.2 millones de hectáreas dadas en concesiones que debían comenzar a caducar en 1983.

Para Venezuela representa el mayor reto cívico de su historia, ya que el petróleo es la columna vertebral del desarrollo social y económico de esta nación de 12 millones de habitantes.

Un gran porcentaje de las divisas extranjeras que ingresan a este país provienen de la exportación del petróleo que el año pasado le reportó 10.000 millones de dólares.

Latinoamérica ha visto en Venezuela su principal aliado en las reclamaciones ante las naciones industrializadas para obtener mejores precios por otras materias primas de exportación. Esta nación ha adoptado una influyente posición frente a las naciones industrializadas que requieren su petróleo.

Recientemente se opuso a que el problema petrolero mundial fuera tratado fuera del ámbito de las otras materias primas de exportación.

Venezuela exporta a los Estados Unidos un promedio de 1.3 millones diarios de barriles y al Canadá 350.000 barriles diarios.

Portugal pide ayuda a EE.UU. para evacuar a blancos de Angola

WASHINGTON, 28 (AP).- Portugal ha solicitado formalmente la ayuda norteamericana para evacuar de Angola a unos cien mil residentes blancos, según reveló hoy el Departamento de Estado.

La solicitud de ayuda está contenida en una carta del Presidente portugués Francisco da Costa Gomes recibida hoy por el Presidente Gerald Ford. Previamente los Estados Unidos habían indicado en principio su disposición de ayudar a evacuar a los colonos blancos del territorio portugués en África Occidental.

Robert Funseth, funcionario de prensa del Departamento, dijo hoy que no tenía detalles de la posible asistencia pero expresó que sería efectuada "con prontitud y urgencia".

FF.AA. respaldan a Isabel Perón

- BUENOS AIRES, 28 (AP).- Las Fuerzas Armadas ratificaron esta noche su firme decisión de respaldar el gobierno de la Presidenta Isabel Perón y dieron por concluida la crisis militar que terminó ayer con el reemplazo del comandante del Ejército.

Un comunicado conjunto de los comandantes del Ejército, la Marina y la Aeronáutica, distribuido por el Ministerio de Defensa del cual dependen, ratificó también la decisión de "luchar contra la subversión" combatiéndola "sin claudicaciones".

Laplane, tras la presión de virtualmente todo el Ejército, tuvo que resignar el cargo a pesar de que la señora de Perón le había dado su confianza en su primer momento. Los militares cuestionaron a Laplane por haber permitido al Coronel Vicente Damasco asumir como Ministro del Interior sin pedir antes el pase a retiro del Ejército.

Se prepara en Oruro la IX Jornada Quirúrgica

ORURO, 28 (PRESENCIA).- Entre el 23 y 26 del próximo mes de Noviembre, se efectuará en esta ciudad la IX Jornada Quirúrgica Nacional. El Presidente del Comité Organizador, doctor Javier Ruiz Barea, informó a la prensa que se espera la asistencia a ese acontecimiento científico, en calidad de invitados especiales, de eminentes personalidades extranjeras, famosas en el campo de la cirugía internacional, así como también de destacados médicos y cirujanos del país.

El evento es auspiciado por la Sociedad Boliviana de Cirugía, Filial. Oruro. Por primera vez esta ciudad será sede de un suceso de esta naturaleza, por lo que los organizadores están poniendo todo su interés y capacidad profesional en su preparación.

El doctor Ruiz Barea, refiriéndose a las personalidades que participen en la IX Jornada Quirúrgica Nacional, declaró a la prensa. "Es casi un hecho que el famoso científico y médico alemán doctor Walther Hess visite Oruro durante la jornada y demuestre sus altas técnicas, mundialmente conocidas en cuanto a la cirugía de las vías biliares".

El valor de la inscripción para asistir a este evento, es de pesos bolivianos 300 para médicos, 100 para estudiantes. El doctor Ruis Barea, explicó que se admitirá como a socios activos a todos los médicos cirujanos con el sólo requisito de que presenten un trabajo para la Jornada.

El Comité Organizador está conformado por los siguientes médicos: Presidente, Javier Ruiz Barea; Secretario Angel Enriques; Tesorero, Germán Ruperto Burgoa; Vocales, Elías Chalup, Fernando Ayala y Victor Borja.

El temario, comprende los siguientes aspectos:

1.- Procedimientos diagnósticos en cirugía abdominal y torácica. Laboratorio clínico, patología, pruebas funcionales, radiología, endoscopia y clínica.

11.- Complicaciones post operatorias en cirugía abdominal. Gástrica, hepatobiliar, intestinal.

III.- Fracturas del fémur.

IV.- Curso de cirugía de vías biliares.- Coordinador, doctor Carlos Aguilar Peñarrieta.

Movimiento Obrero Católico celebró sus Bodas de Oro

COCHABAMBA, 28 (PRESENCIA).- El Movimiento Obrero Católico de Cochabamba (MOC) recordó con entusiasmo y fervor cívico los 50 años de la fundación de la JOC Internacional (Juventud Obrera Católica), fundada por el Cardenal José Cardinj en Bélgica, el 25 de Agosto de 1925.

Jornadas de estudio que duraron cuatro días y una audición radial precedieron a la Misa concelebrada del día domingo 24 en la Iglesia Categral. Mons. Daniel Santivañez, fundador de la Juventud Obrera Católica en Bolivia, presidió la celebración eucarística. En emotiva alocución se dirigió a los trabajadores de la institución en tan grato acontecimiento, Concelebraron el oficio religioso Mons. Walter Rosales, que desempeña desde hace 25 años el cargo de Asesor Espiritual, el P. Gonzalo del Castillo y el P. Jorge Triveño, asesores del Movimiento Obrero Católico en su Parroquia.

Pasada la Misa, una gran concurrencia entonando cánticos religiosos, con verdadera fe y entusiasmo dio una vuelta la Plaza 14 del Septiembre y luego colocó una ofrenda floral, rindiendo homenaje a Bolivia y a los próceres de la independencia en el Sesquicentenario de Bolivia. Posteriormente, se dirigieron en corporación a la Sede Social del Movimiento Obrero Católico.

Presidente Banzer realzará efemérides de Cochabamba

COCHABAMBA, 27 (PRESENCIA) - El Presidente de la República visitará Cochabamba los días 13, 14 y 15 de Septiembre, para asistir a los diversos actos que se desarrollaran en esta ciudad con motivo del aniversario departamental.

El general Hugo Banzer Suárez, fue invitado por el Alcalde Humberto Coronel Rivas, y aseguró su presencia. Para el efecto, diferentes comisiones municipales vienen trabajando para ordenar el programa de festejos. También se indicó que asistirán los Ministros de Estado y los Alcaldes de los 8 departamentos.

Estos recibirán las invitaciones de enviados especiales que viajaron a diferentes puntos del país.

El Alcalde Coronel Rivas, dijo a PRESENCIA que es deseo de la Comuna realzar las fiestas de la efemérides departamental en el año del Sesquicentenario y que, con este motivo, no se escatimará esfuerzos alguno, a fin de dar gran brillo a los festejos.

La presencia de los ocho Alcaldes de los departamentos de Bolivia permitirá al margen de los festejos, un intercambio de ideas y proyectos que permitan el progreso de todas y cada una de las comunas departamentales.

HOMENAJE AL LAB

Paralelamente de acuerdo a lo expresado, se rendirá un sentido homenaje al Lloyd Aéreo Boliviano, que el próximo 15 de Septiembre cumple 15 años de existencia y cuyo trabajo ha permitido integrar el territorio patrio.

Los Alcaldes también rendirán su homenaje en esta oportunidad.

PROBLEMA DE AGUA POTABLE

Una de las preocupaciones de la Comuna, dijo el Alcalde Humberto Coronel Rivas, es el referente al problema del agua potable, para ello, en los próximos días se pondrá en contacto con el gerente y técnicos de SEMAPA y con ellos buscará las soluciones que permitan atender mejor a la población.

Se aceleran trabajos del camino Trinidad-San Borja

TRINIDAD, 28 (PRESENCIA).- El avance de trabajo del camino Trinidad - La Paz, cuya primera etapa ha sido ya entregada llega desde la capital beniana a San Ignacio de Mojos, prosigue en forma normal ha expresado el Ing. Rodolfo Pinto, encargado del proyecto. El servicio Nacional de Caminos resiste cooperando, según hemos podido observar, en forma objetiva al adelanto de la zona. En una primera ayuda, se ha terraplenado la plaza de San Ignacio, algunas calles y el camino hasta el aeropuerto, distante 3 kilómetros, convirtiendo esta ruta en un paseo interesante. Por otra parte, se ha finalizado el camino, también con plataforma, para asegurar su transitabilidad permanente y con un recorrido de 1.800 metros, al nuevo asentamiento campesino de "Bermeo", que está dirigido por el R.P. Juan Barturen y que tiene más de 80 familias campesinas que están trabajando con el sistema cooperativo, con mucho entusiasmo, es alentador ver la forma y el empeño que han puesto en el cultivo de la tierra. "Bermeo" que hace pocos meses ha iniciado esta etapa de su progreso, tiene todas las perspectivas de ser el centro de producción agrícola que solucione muchos de los problemas de abastecimiento local, siempre que reciba una mejor cooperación en su asentamiento.

El camino que sale de San Ignacio hacia el oeste tiene ya construidos 20 kilómetros, hasta el río Apere y, según expresiones del Ing. Pinto, se piensa que para fines del presente año se habrá concluido esta etapa de 40 kilómetros, considerada la más difícil de realizar, por estar ubicada en una "bajura" sumamente engadiza. La brigada de estudio se encuentra a 80 kilómetros, realizando los trabajos de diseño final, el trabajo será entregado en poco tiempo más, si se tiene en cuenta de que, pasados los 40 Kilómetros, se entra a una planicie alta que no tiene mayores problemas, tanto en el movimiento de tierra y de llanura en el tiempo de las aguas.

Las apreciaciones de los encargados indican que para el próximo 18 de noviembre de 1976. Trinidad podría inaugurar su vinculación con La Paz, paso trascendental para la vida del departamento, puesto que recorre una zona importante además de pasar por las localidades de San Borja y San Ignacio, fuera de innumerables villorrios que ya están asentados a la vera de este camino, son el consiguiente cambio de estructura que supone para el Beni la agricultura y la ganadería.

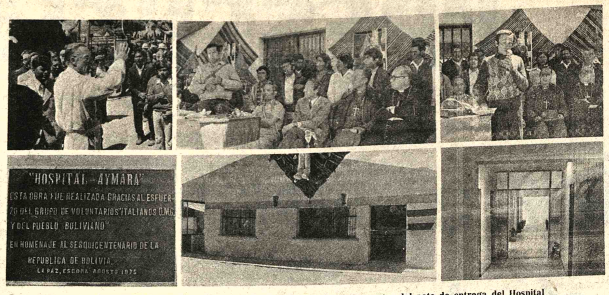

HOSPITAL AYMARA.- La composición muestra algunos aspecios del acto de entrega del Hospital Aymara en Escoma, realizada el sábado último. Arriba Mons. Andrés Bernardo Schierhoff bendice las instalaciones. Al centro autoridades presentes en el acto. el Ministro de Asuntos Campesinos Cnl. Alberto Natusch; Ministro de Salud Cnl. Jorge Tórrez Navarro; Embajdor de Italia, Sergio Kociancich y los Obispos Mons. Bernardo Schierhoff y Mons Genaro Prata, al lado el R.P. Luciano Fiovesana, a nombre de los voluntarios italianos, hace entrega de la obra. Abajo una placa recordatoria y vistas exterior e interior de la obra.

Productores de algodón sufren quebranto por falta de mercados

SANTA CRUZ, 28 (PRESENCIA).- Por falta de una política agropecuaria más realista, un nuevo impacto están confrontando muchos productores de algodón, al no poder comercializar la pepita. Solamente en la Cooperativa Integral Agropecuaria "Sur" Limitada. se están pudriendo unas 1.300 toneladas de semilla y centenares de fardos de algodón.

René Bellot, presidente de esa agrupación cooperativista, dijo que en la planta desmotadora cerca a Mora, a 85 kilómetros de esta ciudad sobre el camino a Yacuiba está un enorme promontorio de pepita de algodón en estado de descomposición, porque no pudo ser vendida a tiempo..

Durante una conferencia de prensa, dio detalles sobre las causas que determinaron esa pérdida, estimada en más de 43.000 dólares. También los déficit son enormes en el algodón, cuyos fardos, desde la pasada temporada - se encuentran en la intemperie y en estado de deterioro, por la humedad, el calor, y el sol.

INCUMPLIMIENTO

Bellot, quien hasta hace poco presidia también un comité de emergencia de agricultores, dijo que los productores tenían plena confianza en las declaraciones de algunas autoridades cuando, en meses pasados, señalaron que la industria aceitera del país tendría un déficit este año por falta de materia prima.

Los productores del sur tenían seguridad de que toda la pepita de algodón iba a ser comprada a un precio razonable. Empero -dijo - el ofrecimiento resultó incierto. No se compró ese producto y, por otra parte. La falta de garantías en el precio y fletes en el transporte hicieron fracasar un intento de vender al Brasil.

OTROS PROBLEMAS.

Bellot indicó que frente a tal situación, se realizaron negociaciones con la empresa brasileña CIDRAI, para el procesamiento de mil toneladas de pepita El Ministerio de Industria y Comercio se comprometió a emitir una resolución, hecho que no ocurrió Fue entonces cuando la firma brasileña suspendió sus negociaciones, para conseguir material rodante para el transporte. Indicó que CIDRAL estaba interesada en procesar entre 3 y 5 mil toneladas de pepita. Luego el aceite refinado y los derivados debían volver al país para su comercialización. Al fracasar esta operación. la Cooperativa Sur dejó de percibir alrededor de 10.000 dólares

GESTIONES

Manifestó más adelante que los productores han iniciado gestiones inclusive a nivel de Presidencia de la República, para tratar de que el Estado compense las pérdidas, Hasta el momento - indicó - no se ha podido lograr un resultado positivo".

Calificó como paradógico que mientras en el Brasil - según las agencias de prensa- el gobierno ha reconocido el 80 por ciento de las pérdidas que sufrieron los agricultores por las heladas, en nuestro país, se inician juicios ejecutivos contra los productores, por no poder cubrir empréstitos, porque no fue comercializado el producto.

CARTA AL PRESIDENTE

Bellot dio a conocer la copia de una carta enviada al general Hugo Banzer (ultima actitud del Comité de Emergencia de la Agropecuaria antes de su disolución) el pasado mes, donde se le hace una serie de planteamientos y donde se dice que se optó por recurrir ante él, por ser la máxima autoridad política y administrativa de la nación" en demanda de protección, atención y justicia, estamos siendo engañados, abusados y explotados en el caso de la pepita de algodón y soya".

El Comité, en uno de sus párrafos, dice: "Nos han fijado arbitrariamente un precio vil de Sb 700 por tonelada de pepita de algodón, es decir mucho menos de la mitad del precio mínimo que deben pagar; nos han boicoteado y pirateado contratos de beneficiamiento en el exterior, donde tenámos que pagar por el proceso de industrialización de la pepita, para la obtención de aceite refinado. winterizado, envasado y garantizado, 30 dólares la tonelada de materia prima procesada"'.

Preparan festejos del Centenario de Mairana

MAIRANA, 27 (PRESENCIA) - Las autoridades y el Comité "Primer Centenario de la fundación de Mairana" vienen preparando activamente los festejos para el próximo mes de septiembre, cuando éste pueblo recuerde su primer centenario. La población fue fundada por el sacerdote Manuel Eusebio Prado y Mendoza el 24 de Septiembre de 1875.

Mairana es una de las poblaciones más importantes de la provincia Florida, su potencial agrícola ha sido la base para su constante progreso, actualmente es el centro tabacalero más importante del país. Su desarrollo agrícola se incrementó cuando la nueva carretera a Santa Cruz atravesó esta población.

La Alcaldía Municipal y el Comité "Primer Centenario", a cargo de Alina de Patiño, han cursado invitaciones a las autoridades del departamento, para que asistan a los diferentes actos que se llevarán a efecto en la mencionada fecha.

Se espera que para entonces se inicien los trabajos de la construcción del Hospital, a cargo del Comité de Obras Públicas de Santa Cruz, y la firma "Argenbol" inicie los trabajos de la planta de acopio de granos, que será de beneficio y progreso para Mairana.

Actualmente cuenta con una población de aproximadamente 3.000 habitantes y cuenta con establecimientos educativos y otras instituciones, año tras año su crecimiento demográfico es notorio tiene servicios de luz y agua, administrados a través de cooperativas.

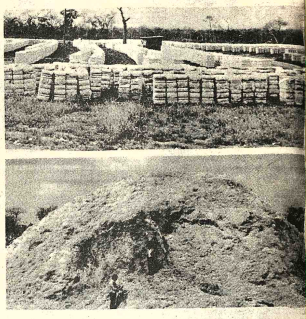

QUEBRANTO.- Centenares de fardos de algodón así como un promontorio de pepita del mismo producto se descomponen al encontrarse a la intemperie, mientras sus propietarios sufren un grave quebranto económico al no poder comercializar estos productos.

S.A.M.A.P.A.

CONVOCATORIA INTERNACIONAL Nº 14| 7.2 - 31| R| 75

PRIMERA FASE - SEGUNDA ETAPA

Suministro de radios tranceptores para sistema de comunicación fijo y móvil

SAMAPA convoca al Suministro e Instalación de una Red de Radiocomunicaciones para siete estaciones fijas con una emisión en onda SSB, catorce unidades móviles VHF - FM y una estación base VHF - FM con interconexión al sistema SSB, para tener un sistema de comunicación operable dentro y fuera de la ciudad de La Paz.

Los interesados podrán retirar los Pliegos de Especificaciones y los informes que requieran en las oficinas de SAMAPA en la Av. Las Américas Villa Fátima, lado de la Fábrica Municipal de Tubos, previo pago de $b. 300.00 por el doble ejemplar.

Las propuestas deberán ser presentadas en sobre lacrado y con las demás formalidades y requisitos legales previstos por la Ley de Almonedas y Licitaciones, hasta las 12.00 horas (hora local) del día lunes 27 de octubre de 1975, en las oficinas anteriormente indicadas.

La Paz, 27 de agosto de 1975

GERENCIA GENERAL

Cnl. DAEM Guillermo Urquiola C.
Gerente General SAMAPA

Yacimientos Petrolíferos Fiscales Bolivianos

LICITACION PUBLICA Nº. 229/75

SEGUNDO LLAMAMIENTO

Compuesto TEL Motor

Se invita a todas las firmas interesadas a la provisión de COMPUESTO TEL MOTOR, se sirvan solicitar los Pliegos de Condiciones y Especificaciones en el 4º. piso División Adquisiciones, previa cancelación de $b. 30.- en la Sección Caja 3º piso del Edificio Central.

Las propuestas en sobre cerrado, lacrado y con las formalidades legales deberán ser presentadas en la Of. Secretaría de la Junta de Adquisiciones 4º. piso del Edificio Central, hasta el 11 de Septiembre-75 a Hs. 18:00.

La Paz, 26 de Agosto de 1975.

ING. ROLANDO PRADA MENDEZ
Gerente General YPFB.

Ministerio de Transportes, Comunicaciones y Aeronáutica Civil

Empresa Nacional de Telecomunicaciones

AMPLIACION DE PLAZO PARA LA LICITACION INTERNACIONAL PROVISION DE EQUIPOS DE RADIO ALTAS FRECUENCIAS DEL 1 DE AGOSTO DE 1975

La Empresa Nacional de Telecomunicaciones. ENTEL- BOLIVIA, comunica que por decisión de su H. Directorio, ha resuelto la ampliación del plazo de entrega de propuestas de la Licitación Internacional para la provisión de los siguientes equipos.

12 RECEPTORES
7 TRANSMISORES
3 TRANSCEPTORES c/ PHONE PATCH

Todas las firmas nacionales e internacionales que tengan interés en la provisión de los referidos equipos, pueden retirar el pliego de especificaciones técnicas, de la Secretaría General. Edificio Petrolero 7º piso, previo pago de $b. 100.- en Tesorería.

Las propuestas deberán presentarse hasta el día 26 de septiembre a horas 18:30 en el 7º piso del Edificio Petrolero, Secretaría General.

La Paz, agosto de 1975

RELACIONES PUBLICAS

Yacimientos Petrolíferos Fiscales Bolivianos

LICITACION PUBLICA Nº 260/75

SEGUNDO LLAMAMIENTO

EQUIPO Y MISCELANEOS PARA SUBESTACION DE TRANSFORMACION POLIDUCTO-SUCRE - POTOSI

Se invita a todas las firmas interesadas a la provisión de EQUIPO Y MISCELANEOS PARA LA SUBESTACION DE TRANSFORMACION POLIDUCTO SUCRE - POTOSI, se sirvan solicitar los Pliegos de Condiciones y Especificaciones en el 4º piso División de Adquisiciones, previa cancelación de $b. 50.00 en la Sección Caja 3º piso del Edificio Central.

Las propuestas en sobre cerrado, lacrado y con las formalidades Legales deberán ser presentadas en la Of. Secretaría de la Junta de Adquisiciones 4º piso del Edificio Central . hasta el 17 de Septiembre - 75 a Hs 18.00.

La Paz, 27 de Agosto de 1975

Ing. Rolando Prada Méndez
Gerente General YPFB

Corporación Boliviana de Fomento

Licitación Pública Nº. P3-75

Planta Industrializadora de Leche de Sucre (PIL-SU)

Tercera Convocatoria

La Corporación Boliviana de Fomento (CBF) convoca a las firmas constructoras de Primera y Segunda Categoría inscritas en el Registro Nacional de Firmas Constructoras y Consultoras de Obras Públicas y en la Cámara Boliviana de la Construcción, a presentar propuestas para la construcción de obras civiles de la Planta Industrializadora de Leche Sucre (PIL-SU).

Los pliegos de especificaciones técnicas y administrativas pueden ser recogidos a partir de la fecha de la Sección Caja de la CBF (segundo piso, Edificio La Urbana Avenida Camacho) previo pago de $b. 500.-- (quinientos pesos bolivianos).

Las propuestas deberán ser presentadas en la Oficina de Asesoría Legal de CBF (4º piso, Edificio La Urbana) hasta horas 17.30 del día 8 de septiembre de 1975 impostergablemente.

La Paz, 28 de Agosto de 1975

Ministerio de Industria, Comercio y Turismo

PRORROGA INVITACION A PROPUESTAS Nº 1

Se prorroga la presentación de propuestas a la Invitación Nº 1 para la provisión de hasta 100.000 T.M. de trigo a granel de cualquier procedencia.

Las propuestas con todas las formalidades de ley, deberán presentarse hasta horas 16:00 del día 8 de Septiembre de 1975.

La apertura pública se llevará a cabo a horas 16 y 30 del mismo día 8 de septiembre.

La Paz, 25 de agosto de 1975

Guia Profesional

Médicos

DR. GONZALO JAUREGUI TAPIA
Cirugía General: Bocio, Mamas, Abdomen, Vías biliares, Várices, Cirugía Plástica y reparadora (Cicatrices, quemados, etc.).
Ayacucho 208. 1er. piso. Edificio Flores.
Atención de 16 a 20
Teléfonos 22762-54153-23476.

DR. ALBERTO GUMIEL
Especialización en ESTADOS UNIDOS
Venereas, Vías urinarias, enfermedades del trabajo, medicina legal, trastornos sexuales. Consultorio. Comercio 994 2º piso teléfono 40263 Horario 17.30 - 20 hs.
Atiende horas especiales

Dr. JAIME ROBLES MIRANDA
Ginecologia- Obstetricia
CANCER
Especializado en el exterior Edif. Castilla, 1er. piso. Of. 103. Teléfono 28222, 16 a 20 hs. Urgencias: Cualquier hora, llamar al teléfono 53664.

DR. RICARDO CORDOVA COHEG.
Médico Psiquiatra
Especializado en Alemania. Atiende enfermedades mentales, transtornos de la conducta, tratamiento del alcoholismo.
Consultorio: Plaza del Estudiante 1931.
Teléfono 22073. Atiende de 14 y 30 a 18.

DR. ANIBAL RIVERO DELFIN
MEDICO DE NIÑOS
Especializado en Lond. Santiago de Chile, U.S.A.
Consultorio: Av. 16 de Julio 1456. Edif. Sobima, 3er. piso. Teléfono 55742
Domicilio: Urbanización San Miguel J-26 - Teléfono 83629. Casilla 3601

DR. FABIO PRADO BARRIENTOS
ENFERMEDADES DE PIEL
Hospitales de Buenos Aires- San Pablo - Santiago de Chile. Eczemas - Alergias - Tiñas - Acné . Consultorio Edificio Castilla 2do. piso, oficina 201, (Loayza 250) Teléfono 56641. Tardes.

RUBEN CASTELLANOS ROJAS
MEDICO DE NIÑOS
ESPECIALIZACION ITALIA FRANCIA
CONSULTORIO 2º piso Edificio Petrolero 16 de julio 1616 de 14 - 16 horas. Tel. 50461.
DOMICILIO.- Rosendo Gutierrez 628 Tel. 54413.
ATENCION DE URGENCIAS

DR. MARIO MENDEZ ELIAS
Especializado en Neurocirugía, Suecia, Inglaterra, Holanda.
Enfermedades Cirugía del Cerebro, médula nervios, traumatismos, cráneo cerebrales, vertebrales, epilepsia.
Consultorio Edificio Venezuela Capitol Nivelo 2070 primer piso horas 16 a 17 teléfono 55446 - 82909.

DRA. RUTH MALDONADO BALLON
GINECOLOGIA OBSTETRICIA
Cirugía Tumores mamarios, Hemorragias, Esterilidad, Flujos vaginales anormales. Prenatal. Partos. Planificación Familiar.
CONSULTORIO: Mariscal Santa Cruz 1322. Teléfono 50040 tardes 13.30 - 17.00 Domicilio Teléfono 54564.

Dr. ANTONIO MEJIA ESCALERA
CIRUJANO CANCEROLOGO
ESPECIALIZADO EN FRANCIA
TUMORES.- Detección precoz; Mama; Bocio, Piel, Tubo Digestivo, Genitales, Hematosarcomas. LINFOGRAFIA. Consultorio.- Edificio cine SCALA 7º. piso. Teléfono 56695. Horario.- 17.30 - 20.

Especializado en Buenos Aires- Argentina

DR. FELIX DELGADO M.
GASTROENTEROLOGO
Enfermedades del esófago, estómago, intestinos, hígado, vesícula, vías biliares, páncreas, nutrición.
Consultorio: Edif. Petrolero, Av. 16 de Julio 1616, segundo piso. Teléfono Consultorio: 50461 - 53331 Teléfono Domicilio: 52678 - 29948.
Atención a domicilio

DR. LUIS SEA
MEDICINA INTERNA
Broncopulmonar Tuberculosis, gastrointestinales. Venéreas en todas formas. Consultorio y domicilio Evaristo Valle 157 teléfono 42465. Atención de 3 a 7.

DR. ALBERTO MARIACA
MEDICO CIRUJANO
Medicina interna. Gastroenterologia, estómago, intestinos, apendice, hígado, vesicula biliar, páncreas. Trastornos de la nutrición.
Consultorio Edificio Venezuela 3er. piso (Edificio Sobima) Altos O.K. de horas 17.
Teléfonos: Consultorio 2083 Domicilio . 2383

DR. GUILLERMO SUAREZ TEJADA
CIRUJANO UROLOGO
Atiende enfermedades de los riñones, próstata, vías genitales masculinos, venéreas etc. Consultorio: Mercado esq. Yanacocha Edif. Almendra 4º. piso Atención horas 18 p.m.

DRA. SONIA OCAMPO BALLESTEROS
GINECOLOGIA OBSTETRICIA
Estudios Universitarios en Brasil. Especialización C. Médico Nacional México.
CONSULTORIO: Camacho 1377 Edificio Sánchez piso Tel. 65409 - 43429 Hs. 1

Notario

GUALBERTO RODRIGUEZ
NOTARIO DE FE PUBLICA
Asuntos del ramo de escrituras protocolizaciones, testamentos, protestos, poderes, legalizaciones, apertura de libros, etc. SERIEDAD PUNTUALIDAD, EFICIENCIA. Dirección Mercado Nº. 1, Frente a Casa Grace. Tel. Of. 36072.

Abogados

RUBENS RIVAROLA MUÑOZ
Abogado
Asuntos jurídicos en general, cuenta con consejas jurídicas en: La Paz, Sucre, Cochabamba y Trinidad.
En Santa Cruz: Calle Ingavi 88, teléfono 2-6779. Casilla

PRESENCIA

Director: Huáscar Cajías K.
Gerente: Armando Mariaca V.
Jefe de Redacción: Mario Maldonado V.

Nacionalización del petróleo venezolano

Dentro de la línea que los países latinoamericanos reclaman en sentido de aprovechar sus recursos ante todo en propio beneficio, ocupa lugar importante la nacionalización del petróleo venezolano que ha de culminar hoy.

Concluye así una etapa dentro de las relaciones entre grandes compañías transnacionales y una nación subdesarrollada. Comienza a quedar para la historia la teoría archiliberal de que las inversiones extranjeras tienen que ser alentadas a toda costa y no estar sujetas a condiciones; queda atrás la táctica de aprovecharse de la debilidad de gobernantes corruptos – no en vano, el crecimiento de las compañías extranjeras en Venezuela se produjo bajo presidentes despóticos y el despido se realiza en un régimen democrático–. Entre tanto, en todos estos decenios, de la riqueza producida, es mucho lo que se llevaron las empresas transnacionales y es relativamente poco lo que quedó para Venezuela, donde más bien surgió un desequilibrio en el reparto de riquezas, que los últimos gobiernos democráticos se esfuerzan en salvar.

Apenas hay quien, dentro de Venezuela, haya dejado oír su voz en defensa de las empresas, pese a los enormes recursos de que ellas disponen. Pero supongamos por un momento que ellas hubieran sido en verdad tan positivas como dicen ser; que hubieran contribuido al adelanto económico y social venezolano con un prudente desprendimiento; que no se hubieran mezclado en política interna y no hubieran aludido nunca al gran garrote que las protegía; supongamos esto y otros puntos similares: entonces, sería seguro que el pueblo, que no es ingrato, hubiera pensado que la nacionalización era no sólo innecesaria sino perjudicial y hubiera salido en defensa de las empresas. Pero esos antecedentes no existen, por lo cual el pueblo mira sin pena cómo las empresas petroleras se alejan de Venezuela, pese a que en ese país, como en muchos otros, no haya una actitud negativa indiscriminada ante todas las inversiones, pues también éstas pueden ser buenas o malas, dentro de una enorme variedad de matices.

En los últimos diez años, la mayoría de las naciones latinoamericanas han celebrado los ciento cincuenta años de independencia política. La nacionalización del petróleo venezolano se coloca en la línea, casi universalmente aceptada, de que esa independencia no ha sido suficiente y de que es necesario marchar decididamente hacia la independencia económica, eliminando todas las formas de opresión imperialista para abandonar la condición de colonias o de semicolonias.

El doctorado en las universidades

Podemos partir de un hecho: las universidades no cuentan con los fondos necesarios para su perfeccionamiento y es muy difícil que los que reciben puedan ser incrementados en el inmediato futuro. Pese a esa situación, se encuentran en la necesidad de hacer crecientes inversiones sobre todo por dos causas: la de responder con eficiencia al número continuamente incrementado de estudiantes y la de crear centros de investigación y de formación de especialistas o, si se quiere, de doctorado.

Tales centros no existen en el momento, pero son imprescindibles para que se complementen, por quienes lo desean, los estudios a nivel de licenciatura que están llamados a dar una formación sólida, pero sólo en los aspectos básicos de una profesión. Se dirá que eso se obtiene actualmente viajando al exterior con recursos propios o aprovechando las numerosas becas que existen. Pero hay que reconocer que ese es un parche. En primer lugar, porque necesitamos de estos centros de especialización e investigación a fin de tener un sistema universitario completo, sobre todo en algunas ramas de particular interés para el país: mientras no haya esos cursos de doctorado, las universidades serán truncas. En segundo lugar, es probable que, a medida que pase el tiempo, las posibilidades de perfeccionamiento en el exterior disminuyan pues los países más adelantados ya tienen graves dificultades para atender el creciente número de sus propios estudiantes por lo que comienzan a restringirse las facilidades dadas a los extranjeros -que, dicho sea de paso, tambien significan considerables inversiones per capita para el país que los recibe-.

Mientras esta escasez se advierte en un extremo, subsiste la proliferación innecesaria de algunas especialidades; los propósitos de regionalización y de evitar duplicaciones injustificadas han quedado sin ejecutarse, por varias razones.

Ya que no hay muchas esperanzas de conseguir fondos nuevos, las universidades deberían planificar estos cursos de perfeccionamiento que al funcionar con una racional distribución territorial, sustituirían a carreras que ahora proliferan; pero no habría perjuicio alguno para los departamentos; por el contrario, se elevaría el nivel de sus casas superiores de estudios.

Valdrá la pena considerar el problema ahora que se habla de una reestructuración de nuestras universidades a fin de eliminar algunas de las imperfecciones y limitaciones que impedían que ellas cumplieran debidamente el papel que la sociedad les reconoce.

La muerte de Haile Selassie

Después de más de medio siglo de reinado y a poco de ser destronado, ha muerto el ex-emperador de Etiopía, Haile Selassie, en el lugar donde guardaba una detención relativamente cómoda. Su poder, un día absoluto, ha sido desconocido por un grupo de militares progresistas -así parece, por algunos rasgos- que no se detuvieron ante una revolución que destronaría al antiguo monarca. Su fama de hombre deseoso de hacer avanzar a su pueblo -realizó muchas obras en los primeros años de su reinado- quedó olvidada ante el hecho de que, en los últimos tiempos, se tornaba cada vez más conservador, menos inclinado al cambio, más temeroso de que el pueblo se le pusiera en contra. Hace cuarenta años, lo circundó un halo de gloria y sacrificio cuando decidió enfrentar al fascismo mussoliniano que invadió Etiopía y concluyó convirtiéndola, por breve tiempo, en una colonia; por entonces, circuló por todo el mundo la imagen del pequeño emperador de cabello rizado que se oponía a la fuerza de una potencia europea, que enfrentaba con caballos, viejos fusiles y hasta lanzas y flechas, a los aviones y tanques que entonces eran de último modelo; el sacrificio no evitó que tuviera que quedarse en el exilio, después de haber pronunciado ante la Sociedad de las Naciones un discurso premonitorio en que anunciaba los males que derivarían para todos, del hecho de que no se frenaran los abusos de los dictadores. No faltaron quienes sostenían que el emperador vivía como un asceta, pero hasta esa fama se le ha quitado después de que los revolucionarios no pudieron lograr que el anciano emperador revelara el secreto de la cuenta numerada que mantenía en Suiza y cuyo monto, aunque seguramente inflado por los nuevos gobernantes, no parece que fuera pequeño.

Desaparece así alguien que representaba una tradición en Africa, pero una tradición que no ha sido amoldada a nuestros tiempos, que debió haber sido enterrada hace tiempo. Haile Selassie ha muerto en una cárcel muy escasamente dorada porque no supo avanzar, porque no quiso seguir el camino que había emprendido en su juventud y porque no vio -precisamente él, alentador de la creación de la asociación de estados africanos- que los tiempos habían cambiado mucho en ese continente; tanto que, para adecuarse a ellos había quienes estaban dispuestos inclusive a pasar sobre el pretérito glorioso del Rey de Reyes, antes intocable.

La CAF y la Confederación de Empresarios Privados

Por JUAN PEREIRA FIORILO

Un enojoso problema se ha producido hace varios días, cuando un raro y sorpresivo documento a nombre de la Confederación de Empresarios Privados de Bolivia fue emitido en contra de la Corporación Andina de Fomento, y, casi individualizando, en su texto la posible mala atención del organismo crediticio internacional dirigido por el boliviano Adolfo Linares Arraya.

El argumento esgrimido por los supuestos voceros de la Confederación no tiene ningún asidero, ya que, tal como analizamos en diferentes comentarios publicados el mes pasado, efectivamente no hay ante esa entidad solicitudes suficientes de créditos, especialmente del sector privado boliviano, precisamente por la incompetencia de algunos ejecutivos de empresas existentes (para remodelar, ampliar, modificar, superdimensionar, etc. sus factorías) o nuevos interesados que, con cierta inventiva o estudio de condiciones, pretendan instalar industrias asignadas a Bolivia en las diferentes decisiones, o bien entre las casi 3.200 amparadas por la desgravación total.

La denuncia a nombre de la supuesta Confederación de Empresarios Privados fue inmediatamente trasmitida por los corresponsales extranjeros al exterior y ella ha servido para que los críticos contra nuestro connacional -especialmente los colombianos-, tengan la misma como anillo preparado para un interés dispuesto a apoderarse de la presidencia de la Corporación Andina de Fomento.

Ante las explicaciones justificadas y autorizadas de la CAF por medio del comunicado que su representante en Bolivia, Raul Vivado, hizo conocer por la prensa, el Directorio de la Confederación de Empresarios Privados tuvo que emitir un documento desautorizando a quienes habían hecho tan temerarias afirmaciones.

Ignoramos quiénes o quién fue el responsable del primer documento. Con ello no particularizamos por consiguiente. La situación empero no está solucionada.

Las aclaraciones de la Confederación y de la propia CAF han quedado reducidas al simple ámbito nacional. Las mismas no se han trasmitido por los corresponsales extranjeros o, si lo han hecho, ya no se han publicado en el exterior como lo hicieron con la denuncia misma.

El afectado por consiguiente no es solamente Adolfo Linares, es Bolivia, ya que su gobierno postula la reelección del actual Presidente Ejecutivo, el que, sin embargo, en su propia patria, es motivo de un injustificado y acidulado comentario crítico.

En este punto, quien escribe estas líneas fue parte del proceso de organización de la Confederación de Empresarios de Bolivia. Con quienes integrábamos los primeros Directores, tuvimos que afrontar una muy seria lucha contra corrientes antiempresarias que de dos gobiernos que querían destruir la iniciativa privada. Persecuciones fueron el resultado de esa acción defensiva. En la radio de su propiedad, "Progreso", combatimos a los gobiernos que querían destruir la empresa. Por esa emisora, introdujimos a la actividad política a quien en agosto de 1971 se haría cargo del poder, cuando se derrocó el sistema socializante que imperaba en Bolivia.

Tal fue la obra de la Confederación de Empresarios y su representación en ningún momento sirvió, en esa etapa, para que fuese trampolín político o de conveniencias de tipo personalista.

Al presente, parece que las cosas han cambiado, ya que, el mantener a los autores de un documento perjudicial a la empresa privada y al crédito de bolivianos en funciones internacionales, en los cargos que representan a la empresa privada, hace pensar que existiese un grupo que no refleja el sentimiento de quienes integran al sector privado y que no pueden valerse de ese organismo para objetivos políticos, banderizando a esa entidad con fines ajenos a los de su carta constitutiva.

Sensiblemente el decreto del 9 de noviembre de 1974 impide que se examine la situación de la Confederación de Empresarios en alguna asamblea general, pero, sin embargo, esa disposición legal no prohibe que las Cámaras Nacionales que integran la Confederación exijan una aclaración del hecho que comentamos y se destituya a los representantes de cualquiera de esos sectores por haber asumido una representación que no tenían al atacar a la Corporación Andina de Fomento.

Los emperadores de los plátanos y los fósforos

Por F.D. LUCAS

Hace unos ocho años, supimos por primera vez de Eli M. Black, el mago de las finanzas. En seguida nos acordamos que algo muy parecido habíamos escuchado hace muchos años atrás, y pensamos en Ivar Kreuger. Todo lo que supimos después siempre llegó a confirmar más y más nuestra primera impresión: aquí se trata de dos vidas paralelas que presentan aspectos sumamente parecidos, en el real sentido de Plutarco. No existen o existían en el mundo entero dos hombres completamente iguales, en carácter, aspecto o comportamiento, pero hay hombres cuyo desarrollo de vida, carácter y circunstancias exteriores se parecen mucho. Aunque no hemos encontrado en publicación alguna mención de esta fascinante similitud, nos atrevemos a decir que Kreuger y Black son los prototipos de vidas paralelas.

3 de Febrero de 1975. New York. Manhattan. El Río Hudson. Un día frío, está lloviznando. Un hombre desesperado se suicida, rompiendo la ventana de su elegante oficina en el piso cuarenta y cuatro del rascacielos de la Pan American Airways lanzándose a tierra.

No deseamos repetir aquí la biografía de Eli M. Black. Los éxitos espectaculares de este mago de las finanzas, el "rey de los plátanos" como solían llamarlo, han sido ampliamente comentados en la prensa internacional y muchas de las importantes revistas -por ejemplo TIME- se han ocupado de él. Después de su suicidio fue nuevamente objeto de mucha publicidad. Investigaciones oficiales realizadas en el curso del presente año hicieron conocer a todo el mundo y particularmente a los 40.000 accionistas de la United Brands Company que esa corporación, cuyo supremo dirigente había sido Black, se halla en grandes dificultades financieras. Para evitar el derrumbe, los balances de la compañía habían sido "retocados" y mediante sobornos millonarios se trató desesperadamente de mejorar los resultados financieros de United Brand.

La United Fruit Company, que finalmente había adoptado el nombre de United Brand, seguía siendo el productor más grande de plátanos en el mundo entero. Ya en el año 1948 controlaba dos tercios de la producción mundial de estas frutas. También producía azúcar en Cuba, frutas tropicales de diversa índole, poseía y manejaba 3.000 kilómetros de ferrocarriles en Centroamérica y noventa buques. La posición financiera era considerada excelente y la compañía gozaba del más sólido prestigio en los centros financieros. No así, en algunos círculos centro - y sudamericanos donde United Fruit era frecuentemente atacada como expresión del imperialismo capitalista. Los países centroamericanos donde operaba y opera la United Fruit solían llamarse "Repúblicas de Plátanos" y se decía -algunas veces con razón y otras veces sin razón que la influencia de United Fruit era ilimitada.

Eli M. Black era, no cabe duda, un hombre excepcionalmente dotado y sus estudios rabínicos fueron absueltos con brillo. Pero Black era una personalidad ambigua, y, en realidad, nunca se dedicó a la teología con devoción. Los negocios, los grandes negocios fueron su ambición. Logró controlar a la AMK Corporation que comprendía a John Morrell and Co., una de las compañías más grandes en el negocio de la carne en Estados Unidos, luego a Baskin-Robbins, una cadena de más de 1.000 tiendas de helados y finalmente a United Fruit, y estas y algunas otras compañías inclusive los líderes en la fabricación de cierres para botellas de leche fueron reunidas bajo el nombre United Brands Company, un golpe maestro en la historia de corporaciones de los Estados Unidos de Norteamérica. Así, Eli M. Black llegó a ser el "rey de los plátanos", pero en realidad, como saben nuestros lectores, su destino fue triste y cruel. El camino desde el poder máximo, la ingente riqueza y la fama mundial a la muerte ignominiosa fue increíblemente rápido.

Todos alababan a Black en los tiempos de su auge, todos lo condenan ahora. Esto es normal y fácilmente comprensible para aquel que conoce las reacciones humanas. Pero nosotros queremos decir algunas palabras en su favor. Porque lo paradójico del caso es que fue precisamente Black que trató de librar a la United Fruit de su prestigio de ogro malvado. Tenía una profunda sensibilidad social y comenzó obras sociales de gran alcance. A su iniciativa se debe la construcción de muchas escuelas y hospitales. Quería cambiar y mejorar la imagen de United Fruit en Centro - y Sudamérica. Su compañía entraba cada vez más en problemas financieros y Black trataba desesperadamente de salvarla. Sus buenas intenciones no pueden hacer variar sus trmendos e incalificables errores. En su desesperación, acudió a la corrupción. Los detalles fueron ampliamente difundidos por la prensa diaria y asumieron carácter sensacional. Sobre el particular dice Gunnar Myrdal, el ganador del premio Nobel en 1974, a quien la revista "Selecciones" llama "el incansable e inteligente publicista y uno de los sociólogos más influyentes del mundo", lo siguiente:

"Uno puede leer cientos de libros y artículos sobre el subdesarrollo y el desarrollo, sin que jamás se mencione la palabra "corrupción". Si el problema de la corrupción es tocado eventualmente por economistas o sociólogos occidentales -y esto ocurre mucho más frecuentemente en conversaciones que en trabajos escritos- entonces los subterfugios para la reticencia de la corrupción son de poca importancia, obviamente insuficientes o simplemente falsos. Alguna vez se puede leer que la corrupción es "el aceite necesario e inocuo para una administración pesada", pero la verdad es que precisamente la corrupción es la causa para que una administración se vuelva pesada (Cap. 20, Acap. 5)". Continúa Myrdal: "La corrupción altamente dañina para el desarrollo de un país introduce un elemento irracional en cualquier planeamiento, o cumplimiento de planes, influyendo la dirección de tal manera que tiene que desviarse del plan. Si tal influencia puede ser prevista, limita el horizonte del planeamiento".

12 de Marzo de 1932.- Sábado. París. Francia. Un viento helado sopla desde el Río Sena. Un hombre desesperado se suicida con una pistola automática de 9 mm.

Frank Arnau dice en su excelente libro sobre Ivar Kreuger (y esto vale de la misma manera para Eli M. Black): "Si uno trata desde la perspectiva de observador neutral de formarse un esquema de las actitudes de Ivar Kreuger y de encontrar una línea de dirección para su comportamiento hacia el mundo, entonces se demuestra con una exactitud increíble que todo lo ocurrido en el sentido más profundo permanece inexplicable".

El financista e industrial sueco Ivar Kreuger era ingeniero titulado e indicaba como profesión "Constructor de caminos y edificios". Después de su graduación trabajó en Estados Unidos y Sudáfrica. En 1907 volvió a su patria, Suecia. Su talento para organizar empresas y financiar proyectos era fenomenal y desde el año 1913 se hallaba a la cabeza de un imperio que llegó a ser el Monopolio Mundial de los Fósforos. Bajo la dirección de la Cía. Kreuger and Toll e International Match Corporation Kreuger dominaba la producción y venta de los fósforos en todo el mundo hasta el año 1931. Igual que en el caso de Black, Kreuger acudió a manipulaciones en los libros y balances cuando llegó la crisis mundial en 1929. Trataba desesperadamente de salvar su imperio y acudió a procedimientos ilegales y criminales. Eckhard Wandel, en su biografía sobre Hans Schäffer (Deutsche Verlags - Anstalt, 1974) ha examinado todos los detalles en forma magnífica y extensiva. Lo interesante para nosotros es que cuando Kreuger estaba ya en bancarrota - habilmente ocultada a sus acreedores- y cuando la crisis mundial había llegado a su culminación, y empréstitos internacionales eran virtualmente inobtenibles, cinco países obtuvieron créditos de Kreuger: Polonia, Turquía, Grecia, Bolivia y Guatemala. En efecto, en un momento cuando se habían cerrado por completo los mercados financieros mundiales, la República de Bolivia logró obtener de Ivar Kreuger un préstamo de dos millones de dólares con un interés del 7% anual. Los préstamos a Bolivia y Guatemala fueron los últimos en la larga lista de financiaciones de Kreuger que comprendían a todos los principales países del mundo y que eran otorgados con el fin de obtener monopolios de fósforos para el "Rey de los Fósforos". John Meynard Keynes llamó a Kreuger en un discurso por radio "the greatest constructive genius of our time". El derrumbe, el desastre, la revelación de la verdad llegó cuando la más prestigiosa firma auditora londinense, Price, Waterhouse and Co. examinó la situación financiera del consorcio Kreuger y estableció los resultados en un informe de 57 tomos. Frente a activos de 800 millones de coronas había pasivos de 2.700 millones de coronas, e igual que en el caso de Black, el final de Kreuger fue triste y cruel. Sus muchos "amigos" lo abandonaban rápidamente. El impacto en el mundo financiero fue tremendo. No había más que críticas.

Pero, igual que Black Kreuger tenía una sincera y profunda sensibilidad social; sus actos son difíciles de explicar pero no reflejan un egoismo incontrolado. Al final, acudió a métodos ilegales y criminales igual que Black para salvar su compañía del desastre cuando en realidad tal salvación era ya completamente imposible. Es el error que cometen muchos hombres de negocios que admiten su fracaso demasiado tarde aumentando en esta forma los daños que ocasionan. Bolivia

(Pasa a la página 7)

Trascendencia del Scoutismo

Por el Prof. ALBERTO LAGUNA MEAVE

..Después de haber referido a la ligera el origen del escoutismo y su desarrollo en Bolivia, no se oculta la enorme trascendencia moral que tiene para nuestra patria tan noble institución.

Supongamos que a ella vienen muchachos en la flor de la adolescencia y que se agrupen vinculados por el sentimiento de la amistad; que se les vayan inculcando los mandamientos de su moral excelsa; que se les inspire el orgullo de su palabra, porque el escout no miente; que se les despierte el amor a la naturaleza, a los animales y a las plantas; que se desenvuelva en ellos el espíritu de iniciativa, de sacrificio y de abnegación; que se purifique su alma de los malos pensamientos y de las pasiones malsanas, reemplazándolas por ideas de altruismo, patriotismo y caballerosidad y que llevándolos al campo, al valle y a la montaña, se los aparte de los nefastos sitios de corrupción e inmoralidad, donde pierden su salud, su honor y su dinero; que empleando una enseñanza circunstanciada se aprovechen en las excursiones todas las ocasiones para enseñarles cultivos, oficios, sanidad, etc.; que en la solución de los pequeños problemas que en el campo se presenten, como orientarse, atravesar un río, vencer un paso difícil, ingeniarse para buscar su alimento, preparar en una cocina improvisada, resguardarse de la intemperie bajo su carpa, aprovechar, en fin, todas las circunstancias para desarrollar la iniciativa, el caracter, el riesgo, el sacrificio, la abnegación.

Cuando sea una realidad la implantación del escoutismo en nuestra patria y cuando nuestros muchachos lleguen a la edad adulta y se cuenten por millares, hombres fuertes y sanos, estos hombres no serán los mismos que los de ahora, educados entre los cariñosos brazos de sus madres, siempre temerosos de su salud, de su porvenir y que, con sus mimos y cuidados, impiden el desarrollo del vigor físico, dando por resultado una generación cobarde ante la lucha por la vida, aquellos hombres serán hombres y no parodia de hombres, mirarán el porvenir sin miedo, amarán el campo y exigirán a la tierra lo que han aprendido que debe exigírsele, su voluntad firme les hará tenaces en sus empresas; despertarán su iniciativa para aprovechar los recursos del medio, plantearán proyectos y negocios para resolverlos con alegría y eficacia, su moral sana se reflejará en todos sus actos y serán castos, leales, buenos, generosos, altruistas.

Pensad si nuestra Patria tuviese cien, mil, diez mil de estos hombres, ¿no veís la probabilidad, mejor dicho, la certeza de llegar a transformar nuestro pobre solar en una nación fuerte, rica y poderosa?

Abogado, médico, comerciante, ingeniero, profesional en general, aporta algo a la obra: inscribe a tus hijos a estas agrupaciones, acompáñales en sus excursiones, trasmíteles algo de tu ciencia, de tu arte, de tu experiencia.

Venid a ella todos los amantes de Bolivia, todos los que sentís algo en vuestros pechos que os hace emocionar ante las miserias y horrores de la degeneración de nuestra raza.

Venid los buenos, los sanos y sacrificad algo en bien de esta obra y pensad que esa vida al aire libre, al sol radiante, al agua pura, significan la purificación del organismo y la lucha contra la tuberculosis, el alcoholismo y la destrucción física y moral de las generaciones bolivianas!

El BID concede crédito a la Universidad paraguaya

El Banco Interamericano de Desarrollo anunció hoy la aprobación de una cooperación técnica con carácter no reembolsable por el equivalente de $ 75.000.- dólares con cargo a los recursos del Fondo Fiduciario de Progreso Social, para la preparación de la segunda etapa de los trabajos de expansión de la Universidad Nacional de Asunción, Paraguay.

Esta cooperación, otorgada a la institución de enseñanza superior más importante del país, permitirá adelantar un estudio para definir sus necesidades académicas con énfasis en las disciplinas vinculadas al proceso de desarrollo del país, incluyendo la posible creación de carreras cortas, y para determinar y diseñar las áreas físicas necesarias, complementando y logrando la plena utilización de las existentes.

En abril de 1965 el Banco otorgó a la Universidad Nacional de Asunción un préstamo por el equivalente de $ 1.5 millones para ayudar a financiar la primera etapa de su expansión, que contempló la ejecución de construcciones, compra de equipo y contratación de profesores. Este programa contribuyó al desarrollo de la Universidad en forma muy significativa, registrándose a su terminación un aumento de 45.3 por ciento en la matrícula y de 52.6 por ciento en el número de graduados.

Para realizar las actividades de la segunda etapa se contempla la contratación de una institución especializada o de cinco consultores directamente seleccionados por la UNA. Este programa cuya realización tiene un plazo de nueve meses, tendrá un costo total de $ 119.000 de los cuales el aporte del Banco cubrirá el 81.5 por ciento.

(Información del BID)

Problemas y perspectivas en la marcha del Pacto Andino

Por JORGE VELEZ
Especial de IPS

Bogotá, agosto (IPS).- Al nivel a que ha llegado la estrategia diseñada para la gradual consolidación de la integración andina, ninguno de los analistas que se preocupan del tema puede darse por desentendido de que la dimensión que está logrando esta experiencia en los planos de la cooperación económica, social, cultural, científica y educativa, es notable. En este último sector, cuya programación global está a cargo del Convenio "Andrés Bello" (SECAB), las realizaciones que están en marcha pronto empezarán a dar frutos. Su secretario general ejecutivo, profesor Félix Poleo Martín, ha impuesto un vigoroso dinamismo a dicha entidad que hace presagiar éxitos concretos para la contribución a una acción conjunta permanente en lo que atañe a la investigación científica, al desarrollo cultural y educativo de los seis países que integran el Acuerdo de Cartagena. Parece ser que el aparente estancamiento en las negociaciones para la programación en los sectores automotriz, petroquímico y fertilizantes, ha concentrado la atención de los observadores, descuidando los avances que se vienen logrando en otros aspectos.

La cancelación de la sesión del Acuerdo de Cartagena convocada para el 12 de agosto pasado con el propósito de finalizar el estudio de la programación sectorial, no quiere decir -como suelen argumentar algunos pesimistas- que no se vayan a superar los obstáculos surgidos a raíz de las asignaciones para cada uno de los países miembros. Por el contrario, todo indica que las negociaciones van en buen camino. La sesión de la Junta postergada para este mes, promete ser muy positiva, ya que todos los indicios llevan a pensar que la programación petroquímica será fácilmente aprobada, puesto que están fijadas las bases para un acuerdo. Por su parte, la programación en el sector automotriz encuentra fuerte inconformidad por parte de Bolivia y Colombia, países que consideran no se les ha hecho la justicia que les corresponde en las asignaciones.

En cuanto a Colombia se refiere, ha trascendido que en la propuesta que actualmente se discute, figuran las siguientes asignaciones: camiones entre 9 y 17 toneladas, compartida con Chile, Ecuador y Perú; automóviles entre 1001 y 1500 c.c. compartida con Chile y Ecuador; vehículos con tracción en las cuatro ruedas, compartida con Ecuador y Venezuela; motociclos, motoniveladoras, tractores oruga, mototrailer, excavadoras, motores diesel hasta 40 H.P. y motores de gasolina entre 10 y 30 HP. Algunas de estas asignaciones son compartidas con otros países de la subregión. El total de las asignaciones para Colombia asciende a 17.27 por ciento de la producción andina.

Colombia, sin embargo, ha manifestado que aspira a un porcentaje mayor en las asignaciones. Fundamenta su exigencia en el hecho de que con sus 24 millones de habitantes, los colombianos constituyen el 35 por ciento de la población andina. Los otros cinco países que integran el grupo tienen la siguiente población: Bolivia, 5,4 millones; Chile, 10.4 millones; Ecuador, 7.0 millones; Perú, 14.4 millones y Venezuela, 11.8 millones.

Se sabe, además, que ninguno de los miembros del grupo andino está completamente de acuerdo con la asignación que le ha correspondido. En principio, todos aspiran a poder negociar la conclusión a que llegó la Junta en esa materia. Los voceros colombianos dicen que su país aspira a fabricar para el mercado andino carretillas elevadoras, camiones hasta de 4.5 toneladas de peso bruto vehicular, camiones de más de 17 toneladas entre 1.501 y 2.000 cc. A nadie escapa, pues, la importancia del Pacto Andino con un mercado potencial de 80 millones de consumidores unidos por la desgravación progresiva, que para 1980 deberá haber eliminado ya las barreras que antes dividían y empobrecían las ofertas, propiciaban la ineficiencia y mantenían la dependencia global de la subregión respecto al resto del mundo en materia de alimentos y productos agrícolas en general.

En este momento, la Junta del Acuerdo de Cartagena tiene sobre la mesa de negociaciones tres proyectos básicos cuyas perspectivas para 1985 son las siguientes: 1) El programa del sector metalmecánico contempla una inversión de 400 millones de dólares, para una producción anual de 450 millones de dólares y una generación de empleos, directos e indirectos, de 120 mil plazas. Este programa ya está en ejecución. 2) El programa petroquímico prevé una inversión de 1.700 millones de dólares, una producción anual de 1.000 millones de dólares y debe generar 40.000 empleos. Es un sector de inmenso potencial dentro del grupo 3) El programa automotriz requiere una inversión aproximada de 1.000 millones de dólares anualmente, generará unas 140 mil plazas nuevas de empleo directo e indirecto. El potencial de este sector es amplísimo, y, según la junta, se estima que la demanda subregional de automóviles de uso privado alcanzará en 1980 a 267 mil unidades y se elevará en 1985 a más de 400 mil vehículos.

Un cambio de ética

Por VICTOR ALBA

WASHINGTON, D.C. (ALA) - Nixon, cuando era Presidente, afirmaba que la potencia de los Estados Unidos se debía, ante todo, a la moral de trabajo de sus habitantes. Los norteamericanos no sólo habían sido siempre muy trabajadores, sino que desde la época de los puritanos consideraban que era inmoral no trabajar y que el camino de la salvación del alma estaba en el trabajo del cuerpo. Y Nixon se quejaba de que en el país se perdía esta ética del trabajo, esa "work ethics".

Los hechos y las encuestas de opinión vienen a darle la razón. El norteamericano sobre todo el de menos de 35 años, ya no venera el trabajo, ya no relaciona la moral con el hecho de trabajar o no.

El norteamericano, que se ha criado entre máquinas, se ha acostumbrado a que la productividad dependa no de su esfuerzo muscular, sino de las máquinas. Que trabajen las máquinas.

Pero ese rechazo del trabajo como norma moral no equivale a la pereza ni siquiera al deseo de no trabajar. El norteamericano joven que está desempleado no deja de trabajar. Arregla cosas en su casa, se dedica a ayudar a grupos de niños de los tugurios, estudia, participa en causas, hace mil cosas no productivas, es decir que no le dan dinero-, pero no permanece tumbado, mano sobre mano, mirando el cielo.

"Nunca había trabajado tanto como ahora" me decía un obrero del automóvil de Cleveland ahora que está desempleado. Ha pintado su casa, con pintura que le ha facilitado una sociedad para el embellecimiento de la ciudad. Ha desmontado su coche, limpiando el motor, apretando las clavijas, de modo que pueda confiar en que el auto le dure más, ahora que no puede sustituirlo por otro. Ayuda a su mujer con los niños y con el jardín, y en éste ha plantado algunas verduras, para gastar menos en la compra.

Va por la tarde a la piscina municipal y enseña a nadar a un grupo de escolares. Forma parte de un grupo de desempleados que se han ofrecido para arreglar el jardín de la escuela de su barrio. Y ya en el atardecer, va al sindicato y aprende contabilidad, no porque crea que vaya a servirle, sino porque aspira a poder comprender los balances de su empresa y a juzgar por si mismo cuándo sea posible exigirle y cuándo no.

Pero no tiene prisa por volver al trabajo. Como todos los que perciben subsidio de paro (65 dólares a la semana, él que ganaba 170), tiene su nombre registrado y en cualquier momento pueden llamarlo a ocupar un puesto. Acudirá. Pero sin alegría. El trabajo obligatorio, rutinario, en cadena, con horas de entrada y salida, le asusta por adelantado.

Algunos expertos en organización del trabajo prevén que si la depresión se supera y todos vuelven a trabajar, habrá problemas de acoplamiento de los desempleados. Piensan que las empresas que tuvieron que despedir a más de un 5 por ciento de la plantilla -y son muchas-, se verán obligadas a modificar sus sistemas de trabajo, para hacerlo más atractivo. Algunos incluso afirman que habrá que organizar el trabajo en equipo en lugar de cadena, y dejar que cada equipo elija sus horas de entrada y salida. Esto podrá significar un descenso ligero de la productividad, de momento, pero a la larga conducirá a su aumento. Y, sobre todo, evitará muchas neurosis de trabajo y muchas tensiones en la empresa y la familia.

"Lo ideal sería poder organizar el trabajo de modo que el obrero, al regresar a su casa, no se encuentre cansado, que tenga ganas de salir, de charlar, de ayudar en la casa, de charlar, que no se suma en un sillón frente a la televisión", me decía un experto en estas cosas.

Algunos sindicatos -los que tienen un mayor porcentaje de desempleados- están ya estudiando los problemas de la readaptación de los desempleados al trabajo. Y algunos afirman ya desde ahora que no ha de ser desempleado quien se readapte, sino la empresa, el sistema de trabajo. Porque, en fin de cuentas, el desempleado ha descubierto algo que se había pasado años -decenios- ignorando: el placer de vivir sin la maldición del trabajo. Es como si se hubiera percatado de aquello bíblico, de que el trabajo es un castigo.

Vive más estrechamente, pero sabe ocuparse y compensar con el placer de hacer lo que quiera el tener menos dinero. No es frecuente la pereza o el abandono. Al contrario, los obreros desempleados jóvenes se mueven, trabajan en muchas cosas, pero lo hacen por su voluntad, no por la obligación de ganarse la vida.

Claro que hay algunos que se dejan ir y otros que se marchan a la playa a tostarse en espera de que los llamen a trabajar. Pero la inmensa mayoría está descubriendo el placer de hacer cosas sin trabajar.

Veremos a dónde conducirá todo esto, en términos prácticos. (ALA).

NOTICIA DE PERFIL

Abuso de la Psiquiatría

Leí en la prensa extranjera algunos comentarios acerca del abuso que se hace de la psiquiatría en la Unión Soviética. Los ciudadanos de ese país que se atreven a criticar algunos aspectos de la vida en la URSS son enviados al psiquiatra quien, luego de comprobar fallas mentales en el paciente, lo envía a un manicomio. Al menos eso es lo que se dice en algunas crónicas de la prensa capitalista mundial, que es la única que recibo.

*****

- Camarada, ¿qué es lo que le sucede?

- Nada, doctor, lo que pasa es que estoy cabreado con esta vidurria que me hincha...

- Le hincha la cabeza, camarada, y yo estoy para deshinchársela.

- Gracias, doctor.

- ¿Qué opinión tiene usted acerca de las democracias populares?

- Francamente, doctor, no me gustan por las muchas facilidades que le dan al ciudadano para votar; sólo hay una lista y un solo Partido, mientras que en otros países la cosa es más emocionante porque hay que elegir entre varias listas y Partidos, Me gustan las cosas difíciles.

- A usted le falla el mate y tiene un laberinto cerebral dé la gran seven. Otra pregunta: ¿le gusta la prensa de los países comunistas?

- No me gusta porque toda es igualita y no hay un solo periódico que ataque al gobierno. Esta unanimidad favorable me parece sospechosa...

- Uuuuyyy... yo sospecho que usted anda peor de lo que me imaginaba. ¿Bebe usted mucho?

- Como un ciudadano normal, doctor, y cuando me emborracho me dan ganas de decir todo lo que pienso, pero me aguanto; aunque algunas veces ya no puedo más y entonces despotrico contra todo y contra todos...

- ¡Usted está loco, camarada! ¿Cómo es posible que no pueda usted dominarse? ¿No le da verguenza el mal ejemplo que puede dar a otros camaradas que no beben tanto como usted? Sigamos con el interrogatorio: ¿Ha leído usted a Solzhenitzen...?

- Lo he leído, doctor.

- ¿Y qué le parece?

- Me parece un tipo machísimo.

- A usted, indudablemente, le patina el cerebro. ¿Cómo puede uested decir que es un tipo machísimo cuando todos nosotros sabemos que es un vendido a las potencias capitalistas? A ratos pienso que a usted no le bastará un tratamiento psiquiátrico y que tal vez haya que amputarle la cabeza y colocarle una nueva. Usted es un colifato. Las malas lecturas le han hecho daño; no me extrañaría que también hubiera leído a Pasternak...

- Un escritor hondo y humano, como es el pueblo de la URSS.

- Loco - loco - loco. Chiflado. Usted está cucú perdido. Usted está cucufato. Le enviaré a un manicomio inmediatamente.

- Gracias, doctor. Es posible que allí encuentre a otros locos como yo con los que pueda entenderme y con los que pueda conversar cuerdamente, mientras toda la gente piense que estamos locos y nos trate como a tales.

PAULOVICH

Seminario de San Ignacio comienza a dar sus frutos

por José Barrientos de U.

En la Catedral de San Ignacio de Velasco, con la asistencia de numerosos fieles fue ordenado presbítero el Diacono Fredy Jordán Chávez. La ceremonia estuvo a cargo de Mons. Bonifacio Madersbacher O.F.M., Vicario Apostólico de Chiquitos, colaborado por los sacerdotes: Agustín Harrer, Salvador Steimbruner, Elías Cortezón, Francisco Villescas, Lorenzo Calzabarini, Adrian Coronado y el diácono José Gonzales. Participó en la ceremonia el coro polifónico de la localidad que dio realce a la misma.

La ceremonia revistió gran solemnidad porque se trataba de la primera ordenación Sacerdotal de un seminarista que estudió en el Internado Seminario de San Ignacio de Velasco, más aún, es la primera ordenación de un sacerdote boliviano que trabajará en la Chiquitanía, y que durante los últimos años ya lo ha estado haciendo en diversas obras, con motivo de sus vacaciones anuales.

Fredy Jordán Chávez nació en Cochabamba el 8 de noviembre de 1946, curso estudios primarios en escuelas de Cochabamba, Oruro y Santa Cruz, realizó sus estudios secundarios en San Ignacio y Roboré, habiendo salido bachiller el año 1966.

Cursó el noviciado en Rodeyo Brasil, estado de Santa Catarina, de 1968, a 1970, hizo estudios de Filosofía y parte de Teología en la universidad Católica de Zalburo (Austria) habiendo concluido dichos estudios teológicos en el Instituto Superior de estudios de Cochabamba. Grandes dificultades se han tenido que vencer, mucho tiempo que esperar para ver realizados los esfuerzos y el sacrificio de Obispos que ocuparon el cargo de Vicario de Chiquitos, como Monseñor Bertoldo Buel, quien podría decirse fue el fundador del Colegio Seminario, colaborado por el Padre Hipólito Rithter, quien falleció a raíz de una gira pastoral, que hizo por la zona de Santa Rosa en 1937. Fueron los primeros profesores de dicho seminario el Padre Balduin, el Padre Pio, don Jorge Prestel, quién llegó al país en 1939, especialmente llamado para dicho fin.

En 1942, el Colegio Seminario fue reconocido oficialmente por el Gobierno de entonces y fue remodelado, cuando se encontraba de Obispo Mons. Tarcisio Senner, quien en realidad fue el gestor de las vocaciones sacerdotales, por el impulso que dio a las mismas, llegando a veces a ocupar los cargos de Vicario y de Prefecto de dicho seminario Posteriormente, fueron prefectos el Padre Agustín Harrer y el Padre Lorenzo (fallecido) muy querido en la zona.

Después de algún tiempo, el Seminario se convirtió en el primer colegio secundario de la Chiquitania, teniendose la parte del internado para los seminaristas que a la vez estudiaban en el colegio Seminario.

Mons. Jose Rosenhammer fue quien se preocupó de dar impulso a las vocaciones sacerdotales y a la remodelación de la parte antigua del internado Seminario, cuya obra gruesa fue realizada en su gestión y el acabado se está logrando por la buena voluntad del actual Vicario, Mons. Bonifacio Madersbacher.

En la actualidad, se hallan estudiando varios seminaristas, en diferentes noviciados y universidades, todos ellos para trabajar posteriormente en la Chiquitania, dos novicios en Lima, seis estudiantes en Cochabamba, en el Seminario Mayor.

....SEMINARIO.- Una vista de las dependencias del Seminario de San Ignacio de Velasco.

CONSAGRACION.- Tres aspectos de la ceremonia en que el Vicario de Chiquitos, Mons. Bonifacio Madersbacher, consagró sacerdote a Freddy Jordán Chávez. La primera ceremonia de este tipo que se realizó en la región atrajo una crecida cantidad de fieles que siguió con recogimiento todos los pasajes de la misma.

Obras Públicas hizo entrega de micro-hospital en Warnes

SANTA CRUZ, 27 (PRESENCIA) - Warnes, una población a 30 kilómetros al norte de esta ciudad, recibió este fin de semana un microhospital de 12 camas, construido por el Comité de Obras Públicas, con fondos de las regalías petroleras.

Según dijeron las autoridades durante la inauguración, se espera elevar de manera significativa el nivel de salud de esa población, con el funcionamiento de dicho centro sanitario, que demandó un costo de 700.000 pesos.

Rolando Aramayo, médico de esa localidad, destacó la importancia que reviste para Warnes el micro-hospital, dotado de las dependencias mínimas indispensables.

El sub-Prefecto de Warnes, Antonio Arteaga, indicó que una vez más el pueblo de Warnes veía hechos tangibles, que servirá para beneficio de miles de familias.

Raúl Quintela, presidente del C.O.O.PP. a tiempo de realizar la entrega del hospital "Nuestra Señora del Rosario" y después de descubrir una placa recordatoria, indicó que la autarquía no escatima esfuerzos cuando se trata de servir a los pueblos de las 13 provincias del departamento.

Heberto Castedo, Prefecto de Santa Cruz, que asistió en representación del general Hugo Banzer , dijo que esta nueva realización constituye una evidencia más de la política de desarrollo del gobierno.

Indicó que, para dentro ese concepto su autoridad y el presidente del Comité de OO.PP. se han dado a la tarea de visitar muchas poblaciones, para conocer los problemas y estudiar las necesidades, en procura de ejecutar obras de amplio beneficio ciudadano.

Agua potable para poblaciones orureñas

ORURO, 28 (PRESENCIA).- La Corporación de Desarrollo de Oruro tiene proyectada la dotación de agua potable a dos poblaciones provinciales del Departamento, dentro sus planes de cooperación al mejoramiento de servicios públicos en esas zonas.

Personeros de CORDEOR, informaron a la prensa que, mañana, esta entidad firmará un convenio con CORPAGUAS, para la captación de agua potable para la población de Challapata, capital de la Provincia Avaroa.

Para la suscripción del contrato, llegarán funcionarios de CORPAGUAS, de La Paz, así como autoridades provinciales y comunarios de Challapata, que también están interesados en que se proporcione mejor y más abundante agua a esa localidad.

La Corporación de Desarrollo de Oruro, así mismo, señaló que si las autoridades de Machacamarca solucionan algunos problemas que tienen con los comunarios de la región de Tres Pozos, que alegan ser propietarios de los terrenos donde se encuentran unas vertientes, CORDEOR esta lista a firmar otro acuerdo con COPAGUAS, para llevar a cabo trabajos de captación de aguas, con destino a la importante población minero - ferroviaria de Machacamarca.

Se tiene entendido que el problema puede encontrar solución en breve, debido a que la Federación Departamental de Trabajadores Campesinos y las autoridades de Machacamarca, se hallan empeñados en las negociaciones correspondientes.

Comité Cívico de Tarija insiste en sus acusaciones contra el LA

TARIJA, 28 (PRESENCIA).- Las declaraciones formuladas a PRESENCIA por el Presidente del Lloyd Aéreo Boliviano, han motivado un comunicado del Comité Pro Intereses de Tarija, mediante el cual se insiste en que la primera empresa nacional de aviación, mantiene, en forma injusta, tarifas "discriminatorias" en sus servicios a este Departamento y formula observaciones que sirven de base para solicitar la rebaja de precios de los pasajes.

El comunicado de máximo organismo cívico regional, que agrupa a todas las instituciones departamentales, expresa lo siguiente:

1.- El Comité mantiene que el Lloyd Aéreo Boliviano ha establecido tarifas discriminatorias en contra de Tarija, lo que ha sido demostrado con cifras.

2.- Que el LAB no ha rectificado la denuncia de que el alza de tarifas a este Departamento ha sido hecha sin autorización del Ministerio de Transportes y Comunicaciones.

3.- Que el sistema Fairchild ha arrojado una pérdida de $us. 600.000 en todo el país y que en consecuencia, es injusto sindicar solamente a Tarija como ruta que no rinde ganancias.

4.- Que el día en que se publicó la información del Gerente del LAB en PRESENCIA en sentido de que el avión directo de La Paz a Tarija solo puede transportar 25 pasajeros, se evidenció aquí que ese día trasportó 31 personas.

5.- Que la hora de vuelo en jet en Estados Unidos cuesta $us. 40 por pasajero. En consecuencia, si se establece el sistema jet a Tarija, cuando la pista a construirse esté concluida, las tarifas a esta ciudad serían superiores a las vig en el país del Norte.

PRESENCIA en sentido de que economía no puede compa con la de los usuarios boliv

6.- Que la pista de ater de Tarija, presenta, en tér generales, caracterí similares a las de otros c del país.

Los dirigentes del C han expresado, continú realizando gestiones, conseguir que el Lloyd Boliviano haga justicia a

Sacos de yute
26 1/2" x 44"
3 franjas azules
Ventas por mayor
en
GISBERT Y CIA. S.A.
Comercio 1270-1280
Casilla 195
La Paz

OFFSET COLOR
TIENE MAS VARIEDADES DE PAPEL.
COMPARE NUESTROS PRECIOS Y CALIDAD, ESTAMOS SEGUROS QUE UD. SE CONVENCERA.
SIMA ES CALIDAD
Créditos a largo plazo
Descuentos al contado
Visítenos INDABURO 1184 CASILLA 2482

OFICINAS EN VENTA
en el centro comercial de la ciudad

EDIFICIO LIBERTAD
POTOSI Y SANJINES (DETRAS CASA DE LA CULTURA)

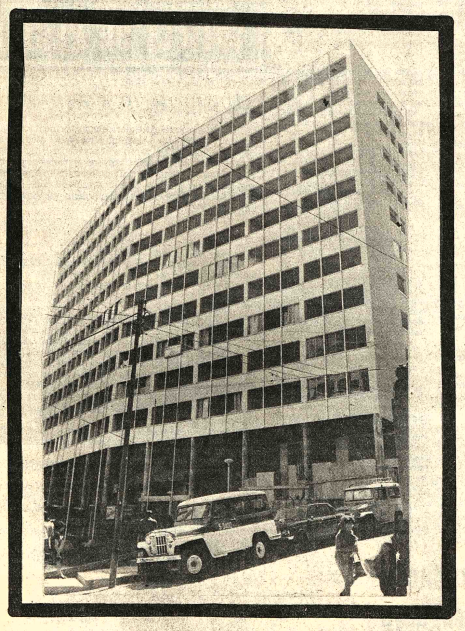

PUBLIVAR

- Amplias (DE DIFERENTES SUPERFICIES)
- Cada oficina con baño privado
- Ventanas de aluminio
- Modernas
- Aire - Sol en-suficiencia

¡Entrega a muy corto plazo!

Informes y ventas:
SOCONAL LIMITADA
PIONERA DE LA CONSTRUCCION CON 39 AÑOS AL SERVICIO DEL PAIS.
Colón 282 5º Piso Edif.de la Cía. Bol.de Seguros La Paz

Dirección General de Correos

Saludo a los carteros de Bolivia

Hoy (Viernes) la Sociedad de Carteros de Bo via, recuerda un aniversario más de su creación Esta Sociedad, organizada en nuestro país has treinta años, se halla incorporada a la Sociedad Internacional de Carteros que tiene su sede e Bogotá - Colombia.

El Director General de Correos Edgar Prudencio Velasco, eleva en este día, su caluroso saludo a lo trabajadores carteros de todo el país, que hoy 2 de Agosto, recuerdan su fecha tradicional. As mismo solicita a ellos, mayor esfuerzo y mayo trabajo en pro de la superación de la familia de carteros y del país todo.

El programa que tiene los carteros de La Paz, en ocasión de su día es el siguiente: Saltefiada a cumplirse en la Sección Urbana del Correo Centra a horas 10.00. Para el día sábado a medio día est programado un acto deportivo a medio día y por l noche recepción social, con asistencia de autor dades.

Coordinación del Autotranspo Departamental

COMUNICADO

La Coordinación del Autotransport Departamental y las instituciones sindicales que l integran, ante el Supremo Gobierno de la Nación opinión pública en general, tienen a bie comunicar lo siguiente:

PRIMERO.- Expresar la más viva com placencia por la actividad desplegada por la nuev autoridad edilicia señor Mario Mercado Vac Guzmán, de concluir los trabajos de reparación d calles y avenidas de la ciudad, dejándolas es peditas al tránsito vehicular; como también por s firme determinación en despejar puestos de vent callejeros ocupados por comerciantes de tod laya, que al estar situados en las aceras, obligan los transeuntes a circular por las calzadas co grave riesgo de ser accidentados y cuya consecuencias siempre las sufren los trabajadore del volante.

SEGUNDO.- Felicitar al H. señor Alcald Municipal, por su programa de acción inmediata de gran aliento de dotar a la ciudad de una ES TACION TERMINAL para el autotransporte en ex-local de la Aduana Nacional de la Plaza Anto fagasta.

TERCERO.- Finalmente, prestarle el ma franco y decidido apoyo por su patriótica in tención de materializar el progreso efectivo de L Paz y colocarla entre las más prósperas urbes d continente latinoamericano.

La Paz, 27 de agosto de 1975

COORDINACION DEL AUTOTRANSPORTE DEPARTAMENTAL
La Paz - Bolivia

Eliseo Tesanos Pinto E.
COORDINADOR DEPTAL.

Gumercindo Tablares
COORDINAD DEPTAL.

Gilberto Machicao Z.
COORDINADOR DEPTAL.

Posibilidad de acuerdo en Sinai

ALEJANDRIA, EGIPTO, 28 (AP).- El Presidente Anwar Sadat dijo hoy que "hay una gran posibilidad" de que el acuerdo con Israel referente al desierto de Sinaní sea rubricado el domingo o el lunes próximos.

Señaló que de su lado no ha problemas que impidan un y agregó: "De nuestra parte no hay vacilación en absoluto".

Sadat habló en momentos en que el Secretario norteamericano de Estado Henry Kissinger llegaba de Jerusalén.

Kissinger deliberó durante seis horas con funcionarios israelíes para completar la redacción de decenas de cláusulas que compondrán el nuevo pacto del Sinai. Indicó que algunos detalles lo mantendrán ocupado en viajes entre Jerusalen y Alejandría por lo menos hasta el sábado.

Guerrilleros iniciaron campaña contra el naciente pacto entre Egipto e Israel

BEIRUT, 28 (AP).- Los guerrilleros palestinos han emprendido una campaña cada día más estridente contra el naciente Pacto de Sinaí, a medida que Israel y Egipto van acercándose a un acuerdo.

"Lucharemos para frustrar todos los aspectos del arreglo norteamericano en la región", dijo Yasir Arafat, jefe supremo de los guerrilleros palestinos, refiriéndose a la mediación del Secretario norteamericano de Estado Henry Kissinger para lograr el acuerdo.

La agencia noticiosa oficial de la Organización de Liberación Palestina (OLP) anunció además la creación de una comisión especial para combatir "al peligroso plan norteamericano".

Arafat y sus guerrilleros estiman que han sido traicionados por el afán del Presidente Anwar Sadat de recobrar territorio egipcio "pedazo a pedazo" entrando en negociaciones con Israel bajo el auspicio de los Estados Unidos.

Opinan que eso refleja la tendencia de Sadat a situar los intereses de Egipto por encima del interés pan-arábico de restituir a los palestinos "sus derechos nacionales" y de recuperar todo el territorio árabe ocupado por Israel incluso los de Siria y Jordania.

Sadat comprende que esos temores palestinos son compartidos por los árabes y ha despachado a un alto funcionario del Ministerio de Relaciones Exteriores en una gira que tiene el propósito de asegurar a esos líderes que Egipto sigue fiel a la causa árabe.

El enviado Ashraf Marwan llevó el miércoles ese mensaje a Siria, Iraq y Arabia Saudita. Iba a probar suerte el jueves con Arafat en Líbano, pero el líder guerrillero se encuentra en Arabia Saudita efectuando con el Rey Khaled consultas de urgencia -al parecer relacionadas con las gestiones de Kissinger.

Antes de llegar a Arabia, Arafat hizo escala en Damasco y habló con el Presidente sirio Hafez Assad, al parecer también acerca del Pacto de Sinai.

El propio Assad desconfía de las promesas hechas por Sadat y el Presidente Gerald Ford, de que Kissinger, dedicará sus esfuerzos de mediador a la cuestión de las alturas de Golán ocupadas por Israel, en cuanto el acuerdo de Sinaí quede concluido.

Ocurre que nadie ha hecho ninguna promesa similar a los palestinos.

Su problema está en el centro del conflicto del Medio Oriente, pero ocupa el último lugar en la lista de prioridades.

El propio Arafat encara oposición en las filas palestinas, en lo que respecta al objetivo de su lucha. El llamado "Frente de Repulsión" formado por tres grupos guerrilleros ha jurado que jamás aceptará ningún acuerdo que no contemple la creación de un estado mixto de árabes y judíos en el territorio de Israel.

Arafat ha indicado buena disposición a aceptar una transacción menor, por ejemplo, un Estado Palestino en la margen ocupada del Jordán. Se refiere a eso llamándolo "derechos nacionales", sin entrar en más detalles.

A causa de su disposición a emprender con Israel un diálogo acerca de esos "derechos", algunos observadores de Beirut creen que la protesta de Arafat respecto al Pacto de Sinaí puede tener en parte el propósito de impresionar favorablemente a las galerías palestinas.

LAGRIMAS.- Williamsport (AP).- Sheila Reynolds rompió a llorar cuando su equipo predilecto de fútbol fue derrotado por 3 a 2 en partido que definió el título de la Liga. Tampa cayó vencido ante Oregan por 2 a 3. (Radiofoto AP).

Quedó disipado el temor de golpe de estado en Argentina

BUENOS AIRES, 28 (AP).- El general Jorge R. Videla asumió hoy como Comandante General del Ejército luego de un proceso que mantuvo en tensión al país y que desgastó la autoridad de la Presidenta Isabel Perón como Jefa de las Fuerzas Armadas.

Tras la asunción del general Videla, de 50 años, fueron levantados los acuartelamientos en el Ejército y los políticos preocupados por la suerte de las instituciones respiraron aliviados.

El temor de un golpe de estado, que cundió durante el desarrollo de la crisis, quedó disipado.

Videla, un adusto oficial de infantería de ideas moderadas, fue puesto en funciones por el Ministro de Defensa Jorge Garrido en una ceremonia en el Regimiento.

Uno de Patricios de esta capital. Estaban presentes, entre otros, el comandante saliente, teniente general Alberto Numa Laplane, el ex Presidente Alejandro A. Lanusse y los comandantes de la Marina, Almirante Emilio Massera y de la Fuerza Aérea brigadier Héctor L. Fautario.

El nuevo comandante del Ejército era hasta ayer jefe del Estado Mayor Conjunto. En 1956 fue auxiliar del jefe de la delegación argentina ante la Junta Interamericana de Defensa y en 1957 asesor de la delegación militar argentina en Washington. Son conocidas sus ideas antiguerrilleras.

Se dijo que a mediados de este año había iniciado una investigación de la presunta actuación de José Lopez Rega, ex Ministro de Bienestar Social actualmente en España, como jefe de la organización de ultraderecha Alianza Anticomunista Argentina.

Videla fue uno de los cinco generales que presionó para lograr el pase a retiro de Numa Laplane. El proceso comenzó el 11 de agosto pasado cuando Numa Laplane consiniió que el coronel Vicente Damasco ocupara el cargo de Ministro del Interior como oficial del Ejército en actividad. Importantes sectores del Ejército, la Fuerza Aérea y la Marina expresaron su disgusto porque entendían que la presencia de un coronel en actividad en el gabinete comprometía la prescindencia política castrense.

Las presiones se aceleraron paulatinamente y alcanzaron un punto de extrema tensión cuando Damasco y Numa Laplane presentaron el martes sus pedidos de pase a retiro. Sin embargo, la señora de Perón rechazó la petición de Numa Laplane y le ratificó la confianza. Esto creó un incipiente malestar en las Fuerzas Armadas porque entendían que la Jefa del Estado había volcado sus simpatías para uno de los sectores en pugna.

Casi dos millones de afiliados en Partido Comunista de Italia

ROMA, 28 (IPS).- Los afiliados al Partido Comunista Italiano son ya 1.715.922 la noticia fue dada hoy por el órgano del partido, que agrega que esta cifra es la más alta lograda en los últimos quince años.

Después de la caída del número de los afiliados alrededor de 1956 (hechos de Hungría y de Polonia), la inscripción al PCI aumentó a fines de la década de 1960. A los afiliados obreros y campesinos tradicionales se les unieron muchos jóvenes, intelectuales y empleados.

Asesinaron a dirigente en la Argentina

CORDOBA, ARGENTINA, 28 (AP).- Un dirigente metalúrgico secuestrado el martes pasado fue asesinado, al parecer por extremistas de derecha informó hoy la policía.

El cadáver acribillado a balazos de Marcelo José di Fernando, fue encontrado en un solitario camino

Negras perspectivas para la ocupación juvenil italiana

ROMA, 28 (IPS).- "Perspectivas negras para la ocupación juvenil en Italia" escribe el diario de la capital "Il Messaggero" el 55 por ciento de la mano de obra industrial está formada por hombres y mujeres con menos de 25 años.

De este modo se llegó a una situación en la cual son pocas las posibilidades de empleo "para renovación generacional". Las únicas esperanzas para los jóvenes que abandonan los bancos escolares para entrar en el mundo del trabajo residen en una expansión de la producción.

Tal deseo, sin embargo, choca con la crisis económica y productiva que aflige al mundo occidental.

En su último informe oficial, Guido Carli, ex gobernador del Banco de Italia, recuerda que mientras en el pasado la industria cada año incorporaba nuevos trabajadores que equivalían al 10 por ciento de las fuerzas ya ocupadas, los nuevos integrados en la producción en 1974 representan menos del 2 por ciento.

Los jóvenes que terminan la escuela superior deben hacer frente a una realidad en la que se refiere a la ocupación, que es mucho más difícil que la que encontraron sus hermanos mayores y es completamente normal que deban esperar meses e inclusive años antes de comenzar a trabajar.

Según el ISTAT (Instituto Central de Estadísticas) en 1974 el 28 por ciento de los jóvenes buscaba hacer más de un año su primer empleo, contra 23 por ciento en 1970.

Frente a este callejón sin salida, el 41,6 por ciento de los aspirantes se dirige a parientes o amigos para tener algún "apoyo", "cuña" o "pistolón" que les permita ingresar, aunque no muy triunfalmente, en el mundo de la producción. El 33 por ciento "toma el toro por los cuernos" y se dirige directamente a los empleadores.

"Todos ellos son gentilísimos y comprensivos - declaró Franco Caparelli, biólogo de veinticuatro años, que busca su primer empleo- pero de las audiencias que conceden no sale nada de positivo. Es desconfortante".

El 8,3 por ciento se dirige a las oficinas de colocaciones. A esta categoria pertenecen por lo general los jóvenes que no poseen título de estudio superior o que se encuentran en la necesidad de realizar cualquier tipo de trabajo, aunque no sea calificado.

De ocasión en Santa Cruz

Vendo propiedad agrícola de 90 h. 75 h. están preparadas para cultivo, a 40 Km al noreste de la ciudad con equipo completo de 8 máquinas agrícolas, 4 construcciones grandes y bomba de agua.

Ref. Sr. Antonio Espina.

Calle 21 de mayo N° 369 Tel. 2-1798 Casilla N° 660 Santa Cruz.

Extravío de cheque

Habiéndose extraviado el cheque N°. 4652 por dólares 285.28 a la orden de "First National City Bank" con cargo al Irving Trust Company, New York y girado por el Banco Popular del Perú. Se previene al público, casa de cambio y banca en general que ha quedado nulo y sin valor alguno.

Se compra inmueble

La Dirección General de la Guardia Nacional, invita a los señores Propietarios de Inmuebles en la ciudad, que deseen vender una casa apropiada para el funcionamiento de oficinas, preferible en la Zona Central, se sirvan ofertar en la calle Junín N°. 655, Teléfono 21130.

Atención

Llegó fierro redondo liso de procedencia Bélgica

DE 1/4"; 3/8"; 1/2"; 5/8" y 3/4"

VENTAS AL POR MAYOR Y MENOR

Ref: Calle Costa Rica No. 1345 entre las calles

EE.UU. y Avenida Busch Teléfono N°. 58053.

Abogado

Se precisa urgentemente los servicios de un Abogado con título en provisión nacional Experiencia mínima requerida 5 años.

Enviar antecedentes y pretensiones de sueldo a la Casilla N°. 1292 hasta el día 4 de septiembre de 1975.

Ventanas de Aluminio

Importado de EE.UU. y ensamblado en el país vendo a precios de introducción en calle Sucre 1540.

En Santa Cruz

Se vende casa nueva, a 2 cuadras de la plaza, con 20 habitaciones, apropiada para vivienda u oficina. Tel. 2-6911 - Casilla N° 1024.

En Santa Cruz

Se alquila a dos cdas. plaza principal casa con 2 dormitorios y dependencias. Llamar Tel. 2-9792

Se ofrece en venta

Calefón General Electric nuevo; lavadora eléctrica, Enfriador filtro de agua 2 escritorios, 2 estufas a gas todos en mal estado y un lote de 10 llantas viejas. Las personas interesadas pueden pasar a ver y pedir referencias a la Av. de las Américas N°. 594 (Villa Fátima Fte. Fca. Fósforos) Telf. 28033.

UNIROYAL

SIFON ORIENTAL

AGUA PURIFICADA Y GASIFICADA

ENTREGAS A DOMICILIO
TELEFONO 22982-27533
PRODUCTOS ORIENTAL
CALLE COLOMBIA 520

Calzado de seguridad "Zamora"

La Fábrica Nal. Calzado "Zamora" de Oruro atiende Pedidos de calzado en los tipos sgtes.:
BOTINES DE SEGURIDAD, emplantillados, Good Year, con puntera metálica, cuero impermeable, planta taco neoprenne Oil Proof, especial para petroleros.
BOTAS IMPERMEABLES, planta taco goma, para fundidores.
BOTINES IMPERMEABLES con suela especial cromo.
BOTAS ANDINAS, cuero ante, plante tc. neoprenne.
BOTINES PARA MINEROS, con chinches.
BOTAS MILITARES DE COMBATE. BOTINES TIPO TROPA.
Dirigirse: ZAMORA - Casilla 52 - Teléf. 51740.
ORURO - BOLIVIA

NUEVOS SURTIDOS EMPAPELADOS INALTERA

Papel con Pinturas Acrilicas

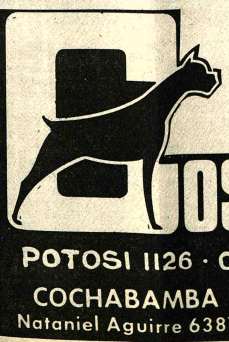

SUPER RESISTENTES Y LAVABLES!

OSMET LTDA.

POTOSI 1126 · CASILLA 2935 · LA PAZ

COCHABAMBA
Nataniel Aguirre 6381

SANTA CRUZ
Ingavi 33

MAQUINAS SOLDADORAS DE PUNTO

DE 5-2 y 1 KWA MARCA SIGEL

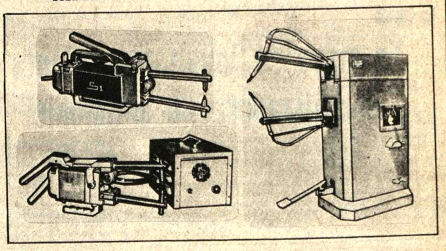

- BRAZOS ADICIONALES CAMBIABLES PARA EFECTUAR JUNTAS EN LUGARES DIFICILES DE ACCESO
- CORRIENTE 220 V.
- PORTATILES Y ESTACIONARIOS

HANSA Ltda. La firma boliviana de su confianza con mas de 6? años al servicio del pais
DEPTO. TECNICO Tels. 42836 - 55210 - 53661
Sucursales: Cochabamba-Oruro-Potosí-Santa Cruz-Sucre-Tarija-Villazón-Tupiza

Para sus vacaciones en Santa Cruz reserve su habitación en

La Siesta Hotel

Precios especiales para familias y delegaciones.

Lo más económico y céntrico de la Ciudad.

Tels. 2-1319 ó 2-5635 ó 2-3154

EVITE ACCIDENTES Y CUIDE SU VIDA

FRENE CON MINTEX

BALATA INGLESA DE OPTIMA CALIDAD

Fábrica de Papel tendrá un costo de $us. 72.000.000

A un costo de 72 millones de dólares ascenderá la instalación y puesta en marcha de la Fábrica de Papel, cuya factibilidad será estudiada por la Comisión Nacional del Papel, organismo integrado por representantes de la Presidencia de la República, de los Ministerios de Industria y Comercio, de Finanzas y de Coordinación y Planeamiento y, además, de la Corporación Boliviana de Fomento.

El proyecto tiende al aprovechamiento del bagazo de la caña con fines industriales, en lugar de ser usado, como ocurre actualmente, como combustible en los ingenios azucareros. La industrialización del bagazo de caña, permitirá obtener una nueva fuente de ingresos económicos, evitándose su desperdicio. En reemplazo del bagazo como combustible en los ingenios azucareros, se utilizará gas.

El proyecto de la Fábrica de Papel, como industria estatal inicialmente, a cargo de la Corporación Boliviana de Fomento, consiste en la producción de pulpa de fibra corta y diversos tipos de papel, en una planta industrial con capacidad inicial estimada en 40 mil toneladas anuales, aprovechando el bagazo resultante del Ingenio Azucarero de Guabirá, en Santa Cruz.

La Corporación Boliviana de Fomento, dentro del programa trazado para ese proyecto, ha cumplido con los estudios de la materia prima; de factibilidad técnica-económicos, de la construcción de un gasoducto de Campo Colpa a Guabirá, para llevar el gas que servirá de combustible en ese Ingenio azucarero; cambio del sistema de combustión de dicho Ingenio y, finalmente, tratamiento en residuos industriales y aguas servidas.

Sobre la base de un pliego de especificaciones, la Corporación Boliviana de Fomento licitó internacionalmente la ejecución del proyecto, habiéndose adjudicado el contrato a un consorcio conformado por la firma "Ferrostaal-Argentina".

La Corporación Boliviana de Fomento, en el estudio del proyecto, analizó los siguientes efectos socio-económicos: valorización del bagazo de caña, utilizado actualmente como combustible, en la producción de un artículo de alto valor; sustitución de importaciones y generación de divisas, cubriendo la totalidad del mercado nacional en los tipos de papel a producirse; posibilidades de exportación de los excedentes, dada la escasez mundial del papel; ocupación para un gran número de técnicos y obreros.

Aspecto de importancia dentro de ese estudio, radica en la rebaja en el precio del papel, que tiende continuamente al alza en los mercados productores del exterior, impulsando el desenvolvimiento cultural del país, especialmente en lo tocante al campo de la enseñanza y la alfabetización.

"Ferrostaal", según el proyecto que ha presentado en base de los pliegos de especificaciones, busca establecer una industria que satisfaga desde un comienzo la demanda de papel "bond" en el mercado internacional. La CBF, por su parte, estima que, fundamentalmente, deben ser cubiertos los requerimientos internos de papel periódico y de envoltura.

El proyecto original prevéia una planta con capacidad de producción anual de 24.500 toneladas. Inicialmente, el costo se había estimado en algo más de 11 millones de dólares, suma que en 1973 ascendió a algo más de 23 millones de dólares. Según los últimos datos proporcionados, la capacidad inicial de producción alcanzará a 40 mil toneladas anuales y la instalación de la planta demandará la anotada inversión de 72 millones de dólares.

Se firma convenio de crédito con Brasil

El gobierno suscribirá hoy un convenio de crédito con el Brasil por $us. 60 millones, que fue originalmente acordado en la entrevista celebrada por los presidentes Hugo Banzer y Ernesto Geisel, en mayo del año pasado, en Cochabamba.

Como ningún otro acuerdo, su firma fue postergada en seis oportunidades.

El motivo de esa demora, según pudo establecerse, se originó en la compatibilización de los originales y sus traducciones en portugués. También se esperaba una disposición interna del gobierno brasileño por la cual se comprometa el Tesoro a abonar al Banco Central la diferencia entre la tasa de interés que se cobrará a Bolivia y la que rige internamente.

De los $us. 60 millones, 10 serán destinados a financiar el estudio de factibilidad de la siderurgia en el Mutún y 50 formarán parte del Fondo Nacional de Desarrollo.

De los 50 millones, 10 serán de inmediata disponibilidad y los restantes 40 serán canalizados a través del sistema bancario comercial, para financiar importaciones de productos brasileños. A medida que ese dinero sea devuelto al Banco Central por la banca comercial, podrá ser utilizado por el gobierno en obras de desarrollo.

La firma de este convenio se realizará a las 11 en el Salón de Actos de la Cancillería. Lo suscribirán los Ministros de RR.EE., Gral. Alberto Guzmán Soriano y el de Finanzas Cnl. Victor Castillo Suárez, en representación del gobierno boliviano y el Embajador Claudio García da Souza, por parte del Brasil.

En la ceremonia estará presente Marcelo Terceros Banzer, Embajador en el Brasil que se halla actualmente en La Paz.

LECHIN: BAJA.....

(Viene de la página 1)

NUEVA YORK, 28 (AP) - Precios de hoy de metales no ferrosos:

Aluminio .41 centavos la libra.

Antimonio, 1.60 dólares la libra.

Cobre, .63 5/8-.65 centavos la libra.

Plomo, .20 centavos la libra.

Mercurio 140.00 dólares por frasco.

Estaño, 3.27 3/4 dólares la libra.

Zinc, .38 1/2-.39 centavos la libra.

Oro, 161.65 dólares la onza.

Plata, 4.710 dólares la onza.

Cuatro muertos en accidente de tránsito

Cuatro muertos y once heridos fue el resultado de dos accidentes de Tránsito, registrados ayer.

Según informaciones de la Comisaría de Tránsito, el embarrancamiento se produjo a horas 6.30 de la madrugada cuando el camión placa Nº 2-1825 se precipitó cien metros de profundidad, causando la muerte a cuatro personas y heridas de gravedad a dos. El vehículo estaba conducido por Gualberto Rodríguez Monzón, con brevet 27962.

La nómina de muertos es la siguiente: Celestina Monzón de Rodríguez, de 41 años de edad; Natty Rodríguez Monzón, 17; Rufino Choque Mamani, 47; y una persona no identificada, de aproximadamente 35 años. De los dos heridos sólo fue identificado Inocencia Escóbar.

EN TACAGUA

A horas 9.25 en la Av. Tacagua esquina Av. Buenos Aires, el colectivo de la Línea 16 Placa 5178, conducido por Fortunato Condori, con brevet profesional Nº 29788, sufrió un vuelco de campana.

El accidente -según Tránsito- se produjo por fallas en el sistema de frenos; el vehículo se deslizó por la Av. Tacagua. En su trayecto chocó contra dos camiones areneros, placas 2-1125 y 2-1124, causándoles a estos daños materiales de importancia.

La nómina de heridos es la siguiente: Andrés Mollericón Mayta, Mariano Mamani Velásquez, Fortunato Condori Zapata; Agustín Mollericón, Justo Condori Condori, Felisa Huiza de López, Santusa Vargas, Iris de Quinteros y David Pérez. De todos ellos sólo una persona resultó con heridas de gravedad, las demás sólo presentan lesiones leves. Reciben atención médica en el Hospital de Clínicas.

- VISITA.- Visitaron ayer las instalaciones de PRESENCIA y Editorial LUX un grupo del conjunto artístico de Corea del Sur, "Los Angelitos". La simpática delegación, acompañada por miembros de la Embajada de su país, deleitaron al personal de nuestro matutino, con la interpretación de varias canciones, incluyendo "Yo quiero un mar para Bolivia".

En la composición gráfica, arriba, izquierda, el Sr. Armando Mariaca Valdez, Gerente de PRESENCIA, entrega un obsequio a una de las integrantes de la delegación de Sur Corea; al lado, las mismas, en una de las oficinas de Editorial LUX; abajo, dos escenas de la actuación artística que ofrecieron las visitantes.

El conjunto "Los Angelitos" llegó a Bolivia precedido de g reputación, en especial por sus actuaciones en muchos países. La Paz actúan con gran éxito, considerando que mucho públic quedó sin entradas.

Profesores católicos inauguran biblioteca

- El primero de septiembre, la Asociación Diocesana de Educación Católica inaugurará una biblioteca especializada, en el Colegio "Henriette de la Chevalierè".

El acto de inauguración se efectuará a hrs. 17.p.m. y se cursaron invitaciones especiales a autoridades del Ministerio de Educación y a profesores.

Según informaron dirigentes de la Asociación Diocesana de Educación Católica, la biblioteca ha sido creada para ayudar a todo el docentado local.

Inspección de sistemas d seguridad en las minas

(ANF).- Una comisión interministerial, con participación laboral, inició el miércoles, una inspección a los sistemas de la seguridad industrial que ofrece la Corporación Minera de Bolivia, en las minas nacionalizadas, según informaron oficialmente.

El trabajo esta siendo llevado a cabo a solicitud de los organismos sindicales, que denunciaron deficiencias que provocan trastornos en la salud de los trabajadores mineros.

La comisión está conformada por representantes de los Ministerios de Minas, Trabajo, Salud Pública, organismos sindicales y COMIBOL

El objetivo es verificar el buen funcionamiento de los sistemas de aire acondicionado, dotación de implementos personales para el laboreo en interior mina, funcionamiento de jaulas y otros, relativos a esa actividad.

Trabajadores de las diferentes empresas dependientes de la COMIBOL hicieron conocer sus quejas a través de la Federación de Mineros, razón por la que se conformó la mencionada comisión.

COMIBOL ha dotado de esos sistemas a las minas más importantes de su dependencia. Organismos sindicales, dijeron, sin embargo, que existen serias deficiencias en ese orden.

La comisión retornará a fines de semana y, posteriorme emitirá un informe detallad bre el trabajo realizado. Se anunciado que serán inclui algunas recomendaciones peciales, según los casos qu presenten.

La inspección abarc principalmente, las minas Oruro, San José, Colqu Huanuni. En Potosí, las mina Siglo Veinte, el Complejo Quechisla y Unificada. Ade la comisión podría verificar sistemas de seguridad indust en las minas medianas sector privado, pero no se confirmado esta noticia.

Bodas de Plata d escuela de niñas Bautista Saavedr

La Escuela de N "Bautista Saavedra" memorará con diversos a los 25 años de su fundación.

El programa de actuaci se inició con publicación periódicos murales, vela folklóricas, encuentros dep vos, concursos de cor farándulas estudiantiles.

viernes se realizará un act terario musical, que contará la presencia de autoridades Ministerio de Educación. Distrito Escolar y padres familia.

Ultreya

- Hoy, a Hs. 19, se llevará a cabo la Ultreya de Cursillos Cristiandad. Los organizadores han indicado que la reunión efectuará en el local de JUVENCA, ubicado en la ca Almirante Grau, donde deben acudir los cursillistas.

Comercio impugna liberaciones en importaciones del sector público

La importación de dos cientos televisores por el Ministro de Transportes fue ac dida recibida con reservas por las firmas importadoras que, no obstante, juzgan que esa ad quisición directa, autorizada por decreto supremo, no perjudicará mayormente el mercado nacional ya que está destinada a un fin social.

Un balance general de las opiniones recogidas ha revelado que el comercio nacional no se opone a las finalidades sociales de algunas importaciones, como las que realizan, por ejemplo, las entidades cooperativas, cuyo fin no es de lucro sino el beneficio a sus socios.

La importación de televisores que realizará el Ministerio de Transporte, según entienden los comerciantes importadores, está destinada a los empleados que trabajan en esa dependencia oficial y tiene una finalidad social.

Sin embargo, el comercio observa, en todos los casos de importación directa por el sector público, las liberaciones de impuestos para esas operaciones. Aunque tengan un fin social, tales liberaciones afectan al Estado económicamente y constituyen una forma de burlar el pago de impuestos creados por ley.

La opinión del comercio, en este sentido, apoya el decreto supremo 12742 del gobierno por el que prohibió todo trámite o solicitud del sector público para la importación y liberación de juguetes de procedencia extranjera.

Tal disposición -dicen los importadores- tiende a prevenir algunos abusos, cometidos en algunas ocasiones por las personas beneficiadas con la importación liberada de impuestos. Esta medida debería ser ampliada con carácter general, señalaron, aunque con las limitaciones obligadas, cuando se trata de fines sociales.

Desde octubre

Campesinos recibirán créditos integrales por $us. 4 millones

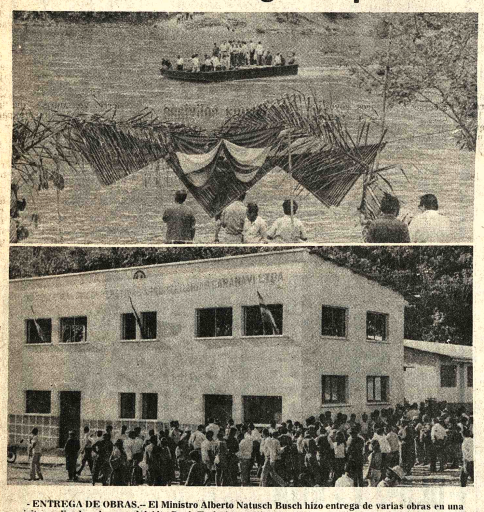

- ENTREGA DE OBRAS.- El Ministro Alberto Natusch Busch hizo entrega de varias obras en una visita realizada a la zona del Alto Beni. En la fotografía superior se observa el pontón entregado al servicio público, abajo se ve edificio del centro agrario de Caranavi. Estos trabajos, junto a un camino carretero, demandaron la inversión de más de 350.000 pesos financiados por Desarrollo de Comunidades y los campesinos de las zonas yungueñas.

Cuatro millones de dólares serán invertidos a partir de octubre en créditos denominados integrales, que beneficiarán a cooperativas y organizaciones campesinas que soliciten apoyo técnico-económico para la ejecución de proyectos agroindustriales.

El anuncio fue formulado por el Ministro de Asuntos Campesinos y Agropecuarios quien explicó que estos fondos están destinados específicamente para los trabajadores del agro, que invertirán dichos recursos en diversos proyectos.

ENTREGA DE OBRAS

El Ministro Alberto Natusch Busch viajó a Caranavi e hizo entrega de diversas obras construidas por Desarrollo de la Comunidad y los campesinos. En Chispani se entregó al servicio un pontón; en Calacoto Bernal, un camino carretero y en Caranavi un centro agrario. Estas obras demandaron una inversión superior a los 350 mil pesos bolivianos. En las diferentes entregas, el Ministro ponderó la labor de Desarrollo de Comunidades en coordinación con los campesinos. Dijo que este esfuerzo común "cristaliza obras que se entregan cada semana en todo el territorio nacional". El Ministro manifestó a los productores catalogados en Caranavi, que mecanismos técnicos de su Ministerio estudian políticas que regulen la comercialización, para mejorar los ingresos de los productores.

FONDOS DE LAS COMUNIDADES

Durante su recorrido por Alto Beni, el Ministro recibió aportes superiores a los 90.000 pesos bolivianos, recolectados por los campesinos para la construcción de centros agrarios, escuelas, caminos, etc. "Recibir estos fondos -dijo el Cnl. Natusch Busch - constituye un aliciente para la ejecución de los trabajos a cargo de Desarrollo de Comunidades. Por esta -añadió- que se intensificarán los trabajos y muchos de ellos tendrán una ejecución inmediata".

ASFALTARAN 2 AVENIDAS EN ORURO

Serán asfaltadas a corto plazo las avenidas Cochabamba y Buenos Aires de la ciudad de Oruro, ambas de considerable longitud. Están ubicadas en la zona este y una de ellas cruza la capital de norte a sur.

ESCUELA OBLITAS

Se comunicó también que la Escuela "Jorge Oblitas" de Oruro ha sido distinguida con la Condecoración de la "Gran Orden de la Educación Boliviana", como un homenaje a sus cincuenta años de existencia.

En escuelas de COMIBOL se educan 54.132 alumnos

-La Corporación Minera de Bolivia imparte enseñanza escolar, media y técnica a un total de 54.132 alumnos, según la Estadística elaborada por el Departamento de Educación de esa entidad.

La cifra de alumnos corresponde al período lectivo de 1975, que, en su mayoría, está compuesta por hijos de trabajadores mineros, y en porcentaje menor, personas adultas.

El personal de educación alcanza a 1.535; de administración, a 110, y de servicios a 169.

Los planteles escolares que posee la COMIBOL, en sus distritos de producción, corresponden * 62 al ciclo básico; 49 al intermedio; 15 al medio humanístico; 2 al medio técnico, y 41 a la Educación de Adultos.

El número de locales escolares por distritos, es el siguiente: Catavi, 11; Quechisla, 18; Colquiri, 8; Huanuni, 4; San José, 5; Unificada, 2; Santa Fe, 4; Corocoro, 3; Caracoles, 5; Viloco, 5; Matilde, 1; Bolívar, 1; Rio Yura, 2; Ferrocarril, 1; y Pulacayo, 2.-

Con relación al número de alumnos del pasado año, en 1975, hubo un incremento de más de 3000 personas. Aproximadamente, el 40 por ciento de la población escolar es femenina.

En la educación que imparte la COMIBOL se benefician trabajadores e hijos de trabajadores mineros de los siguientes sectores: regular, rentista (CNSS), cooperativista, arrendatario, transportistas, otras empresas y particulares.

Cotizaciones del azúcar y café

..NUEVA YORK, 28 (AP) - Los futuros del azúcar mundial bajaron hoy. Los precios mostraron pocos cambios ya que el mercado careció de nuevos incentivos, dijeron los negociantes.

Los crudos mundiales fueron cotizados a 16.85 centavos por libra nominales basados en el Caribe.

Los futuros domésticos estuvieron inactivos.

NUEVA YORK, 28 (AP) - Futuros del azúcar doméstico hoy en Nueva York.

Azúcar crudo para entrega inmediata 18.75

Azúcar Nº 11

Sep	17.10	17.50	16.75	16.76	16.80
Oct	16.80	17.03	16.20	16.30	16.45
Mar	15.80	16.13	15.30	15.35	15.60
May	15.65	15.90	15.20	15.30	15.45
Jul	15.40	15.80	15.10	B15.10	15.10
Sep	15.25	15.60	15.10	N15.04	14.95
Oct	15.15	15.45	14.91	14.95	15.00

Ventas: 5,073.

CAFE

NUEVA YORK, 28 (AP) - Los futuros del café bajaron en general en ligeras transacciones en el mercado de Nueva York.

En el mercado en efectivo del café verde sólo hubo negocios rutinarios, dijeron los corredores

	ABRIO	MAXIMO	MINIMO	CIERRE	CIERRE ANTERIOR
Sep	83.35	83.50	82.90	83.25	83.45
Nov	85.00	85.00	85.00	85.00	N85.20
Dic	85.20	85.40	84.90	85.25	85.00
Mar	84.80	84.95	84.50	84.50	84.70

Ventas: 102

SE REQUIEREN HASTA CIEN MIL TONELADAS DE TRIGO

El Ministro de Industria y Comercio publicó una convocatoria solicitando la provisión hasta cien mil toneladas métricas de trigo a granel, de cualquier procedencia, con destino a cubrir la demanda del consumo interno.

Representantes del Ministerio consideran que el volumen requerido puede ser obtenido por la producción nacional, puesto que durante el presente año se obtuvieron importantes cosechas principalmente en los Departamentos de Chuquisaca, Cochabamba y Tarija.

En Tupiza

En mayo se inaugurará planta volatilizadora de antimonio

- En mayo del próximo año entrará en funcionamiento la planta de volatilización de antimonio en Tupiza, informó ayer el Asesor General de la Cámara Nacional de Minería, Guillermo Manning, quien dijo que la inversión asciende a $US 3.500.000.

Los equipos y maquinarias empezarán a llegar del Brasil a partir de octubre próximo, fecha en que también serán iniciadas las obras civiles.

Las gestiones para la instalación de esta planta fueron iniciadas hace más de un año y llegaron finalmente a un acuerdo la empresa brasileña TIMPLO, Cámara Nacional de Minería y Corporación de Desarrollo de las Fuerzas Armadas (COFADENA).

Se elaboró un estudio de factibilidad técnica para determinar las condiciones de rentabilidad de la planta volatilizadora, en base a las reservas existentes en Tupiza y los distritos mineros adyacentes.

Según explicó el Asesor de la Cámara Nacional de Minería, en el momento, la empresa TIMPLO finaliza gestiones para la obtención de un aval del Banco Do Brasil para proseguir con el cronograma de obras de la planta.

Para la instalación de la volatilizadora se formó una sociedad entre TIMPLO, con 36 % de acciones; Minería Chica, con 54%; y COFADENA, con el 10%.

CAPACIDAD

La planta está diseñada para tratar cien toneladas diarias de minerales de antimonio de baja ley (alrededor del 10 por ciento), que permitirá producir 4.000 toneladas finas anuales de óxidos de antimonio.

Guillermo Manning dijo que el proyecto se acogió a los beneficios que otorga la Ley de Inversiones y que por ello las maquinarias ingresarán al país con liberaciones de impuestos.

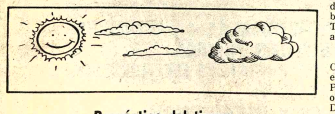

Pronóstico del tiempo

- CIUDAD DE LA PAZ.-- Presentará cielo poco nuboso, ocasionalmente nublado a cubierto, posibles chubascos aislados, descenso de temperaturas, vientos débiles del este.

TEMPERATURA MAXIMA PRONOSTICADA DE 16.0 grados

TEMPERATURA MINIMA PRONOSTICADA DE 5.0 grados.

EL ALTO DE LA PAZ.-- Temperatura Máxima Pronosticada de 13.0 grados

Temperatura Mínima Pronosticada de 0.0 grados

ALTIPLANO.-- Presentará cielo poco nuboso a nublados, chubascos aislados, descenso de temperaturas, vientos leves de dirección sud-este.- VALLES.-- Presentarán tiempo bueno con cielos despejados a poco nubosos, ligero descenso de temperaturas, vientos leves y variables.

SANTA CRUZ Y SUD DEL PAIS.-- Presentarán cielos poco nubosos a nublados, descenso de temperaturas, vientos leves del sud y sud-este RESTO DEL PAIS.- Presentarán tiempo bueno y caluroso, con cielos despejados a nublados, chubascos en horas de la tarde, ligero cambio de temperaturas, vientos leves a moderados del nor-oeste.- SITUACION SINOPTICA.-- Frente frío Sector Santa Cruz.

Sea

Chofer profesional

El curso comienza el 1º de SEPTIEMBRE.

Inscripciones abiertas.

Academia "Indianápolis"

Av. Mariscal Santa Cruz esquina Yanacocha.

Fallecimiento

Víctimas de un trágico accidente han dejado de existir los que en vida fueron:

Ing. ALFREDO RICHTER SUAREZ

ELBY PALZA DE RICHTER

JORGE ANTONIO RICHTER PALZA

Q. E. P. D.

Alfredo O. y María Karina Richter Palza, hijos; Gonzalo Palza y Aída Palza de Feierbach, Gaby Richter, Jorge, Rosario y Consuelo Suárez, hermanos; los hermanos políticos, tíos, sobrinos, primos y demás familiares invitan a sus parientes, amigos y en forma especial a los amigos de las Fuerzas Armadas, personal de Atlas Copco, se dignen asistir a la traslación de los restos mortales de los extintos, al Cementerio General, el día sábado 30 del presente mes a horas 16 p.m.

El cortejo fúnebre partirá de la Av. 6 de Agosto Nº 2036.

SERVICIOS CASA VALDIVIA. Graneros 121, teléfono 25254 y 24290.

La Paz, Agosto de 1975

Analistas de sistemas

Importante empresa de procesamiento de datos, requiere los servicios de profesionales especializados en análisis y diseños de sistemas con experiencia en el ramo.

Presentar sus solicitudes acompañando curriculum vitae y pretensiones de sueldo, a la Casilla 3537 hasta el día 5 de septiembre.

La Paz Agosto 1975

Altos Estudios Militares

Centro de Diplomados

El Centro de Diplomados en Altos Estudios Militares invita a todos sus asociados, diplomados de las quince promociones, a la reunión de camaradería que se realizará hoy viernes 29, a horas 19, en el Club de La Paz (Salón Illimani) con motivo de agasajar a los camaradas que merecieron ascensos dentro de la jerarquía militar.

La Paz, Agosto de 1975.

El Directorio.

Ministerio de Urbanismo y Vivienda

Concurso de Méritos

Se convoca a concurso de méritos para la provisión del cargo de Director del Departamento de Tecnología del Ministerio de Urbanismo y Vivienda.

Los interesados deberán reunir los siguientes requisitos:

1.- Ser boliviano de nacimiento.

2.- Poseer título de Ingeniero. Experto en Tecnología de la Construcción.

3.- Tener 5 años de experiencia en la profesión.

Los expedientes con la documentación respectiva acreditando experiencia etc., deberán ser presentados en la Subsecretaría de Vivienda del Ministerio de Urbanismo y Vivienda hasta horas 17 del día 5 de Septiembre de 1975.

La Paz, Agosto de 1975.

DEPARTAMENTO DE RELACIONES PUBLICAS

Consejo de Minería

Se estudia mejoramiento de la ley de los minerales

-(ANF).- El Consejo Nacional de Minería estudió en su última reunión el documento que consigna la política y el programa de acción sobre el beneficio, concentración, lixiviación y volatilización de minerales y que fue presentado al Ministerio de Minería y Metalurgia durante esta semana.

PLANTAS REGIONALES

Según el análisis realizado por el sector de la minería pequeña, la solución para mejorar la recuperación del contenido mineralógico extraído de las minas chicas es la instalación de plantas regionales de concentración, puesto que se ha probado definitivamente que materia prima para alimentar este tipo de plantas no falta.

"Aparte de diseñarse un programa a largo plazo, se debe fomentar por todos los medios posibles la instalación de plantas regionales en los centros de mayor explotación", dice textualmente el estudio.

Sin embargo, anota que otra forma de ayuda al industrial minero debe ser la provisión de plantas móviles, como también la asistencia técnica para utilizar la flotación en mayor escala, especialmente para la producción de minerales de zinc, antimonio, plomo y casiterita.

LIXIVIADORAS Y VOLATILIZADORAS

Para el sector de la minería chica, la instalación de plantas lixiviadoras y volatilizadoras de minerales con la complementación de la fundición representa para Bolivia la independencia total de la influencia externa.

De acuerdo a las aclaraciones del estudio, esta sujeción externa de la economía boliviana se ejerce principalmente a través de una dependencia primaria en el mercado mundial de los minerales.

"El hecho de explotar solamente minerales, que en otros países se transforman en productos acabados, representa que esta producción sea exclusiva para algunos monopolios, sin que se pueda incursionar libremente en el mercado mundial y sin poder participar de los mayores beneficios que resultan de la industrialización y comercio de un producto ya terminado" dice el análisis.

REGALO DE MATERIA PRIMA

En el Consejo Nacional de Minería se analizó con detenimiento el caso de los minerales de baja ley, concretamente los de la zona de Potosí que con los precios actuales son minerales marginales. Este hecho, según las explicaciones de los delegados de la minería pequeña, significa que Bolivia está regalando materias primas no renovables a los países compradores, lo cual no ocurriría si se tendría en el país plantas lixiviadoras y volatilizadoras.

"Dado el mayor volumen de mineral de baja ley que se exporta, las instituciones estatales deberían financiar la instalación de fundiciones para esta clase de minerales", afirma el documento.

Los expertos de la Cámara Nacional de Minería indican que se demostró técnicamente que las barrillas de baja ley como los grandes desmontes que existen en Bolivia son aptos para emplearlos en las plantas de volatilización y fundición sometidos previamente a un tratamiento especial.

JUSTIFICATIVO

Las reservas medidas parcialmente justifican la instalación de plantas volatilizadoras, que pueden abastecerse por muchos años. A esto se suma estudios de exploración geológica con miras al aumento de las reservas mineralógicas. El hecho de que los desmontes aún no se han cubicado permite predecir que la vida activa de la minería productiva podrá abastecer fácilmente las necesidades de todas la plantas volatilizadoras que se pudieran establecer.

LOS MINERALES DE BAJA LEY NO CONSTITUYEN PROBLEMA

El trabajo elaborado por la minería chica llega a la conclusión de que los minerales de baja ley y las impurezas contenidas en éstos no constituyen ningún problema difícil de resolver, lo que demuestra la necesidad de instalar esas plantas en los principales centros productores.

FINANCIAMIENTO ESPECIAL

La Cámara Nacional de Minería plantea, por otra parte, la necesidad que existe de financiar el almacenamiento de minerales de baja ley para ser tratados en la Planta de Volatilización que instala la Corporación Minera en La Palca, Potosí.

Esta medida que, podría adoptar el Gobierno permitiría que los industriales mineros pequeños continúen sus labores, en vista de que las bajas cotizaciones actuales para minerales de estaño de baja ley podrían obligar a los mineros chicos a la paralización de sus trabajos.

RECOMENDACIONES GENERALES

Según el plan propuesto por la CANALMIN, el problema fundamental en lo relativo a la minería que debe ser definido es la función y el campo de acción que tienen que desempeñar los sectores público y privado. "La política que se debe aplicar en lo referente a la instalación de plantas de volatilización y regionales de concentración debe consistir en un equilibrio que prevea la distribución adecuada de la responsabilidad, los recursos y los proyectos entre los sectores público y privado, creando, de esta manera, empresas mixtas" dice el proyecto.

PLANTAS ESTATALES

El programa de acción indica que si las plantas de volatilización y concentración que se construyen son de propiedad estatal, no debería significar que son exclusivamente para el tratamiento de minerales que provienen de yacimientos estatales, sino más bien deberían ser destinadas al beneficio de minerales de la minería en general.

Kempff Mercado:

Urge reglamentación de Leyes de la Contraloría

El Lic. Rolando Kempff Mercado reiteró ayer que la nueva Ley Orgánica de la Contraloría General de la República y la Ley General del Sistema de Control Fiscal podrán ser plenamente aplicadas sólo después de que el Poder Ejecutivo apruebe los Proyectos de Decretos Reglamentarios de ambos instrumentos jurídicos.

El Contralor General fue recibido ayer por el Presidente de la República para conversar sobre los proyectos de reglamentación, documentos que fueron presentados anteriormente para su consideración ante el Consejo Nacional de Economía y Planificación.

El Lic. Kempff, al abandonar Palacio y en respuesta a consultas periodísticas, recordó que las Leyes para las que ahora se espera su reglamentación fueron aprobadas en octubre del año pasado; y estima que los Decretos reglamentarios serán promulgados el próximo mes.

Iniciarán obras civiles en dos plantas lecheras

Las obras civiles para la instalación de plantas lecheras en la ciudad de Sucre y Montero, de Santa Cruz, serán iniciadas en el curso del presente año, según informaron portavoces de la Corporación Boliviana de Fomento. Se explicó que, para el efecto, se ha dispuesto la publicación de licitaciones, convocando a que presente sus propuestas las firmas constructoras especializadas.

La planta de Sucre estará ubicada en la zona de Mesa Verde, tendrá capacidad para procesar diez mil litros de leche por día. Producirá leche pasteurizada, saborizada, mantequilla y queso. Cuando esté funcionando dará ocupación a treinta personas.

El complejo lechero de Santa Cruz funcionará en Montero, con una capacidad inicial de cien mil litros diarios. Producirá luche pasteurizada, descremada, en polvo y mantequilla. Requerirá el trabajo de sesenta y ocho personas.

En cuanto a la planta lechera de Tarija, se indicó que será instalada a principios del próximo año; tendrá capacidad para procesar 40 mil litros diarios.

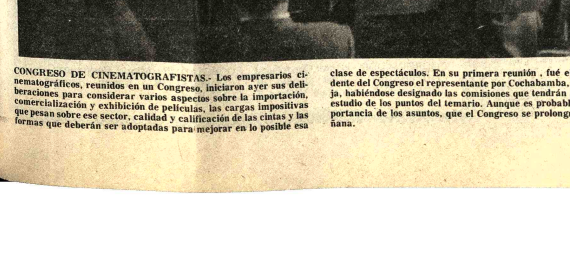

CONGRESO DE CINEMATOGRAFISTAS.- Los empresarios cinematográficos, reunidos en un Congreso, inician ayer sus deliberaciones para considerar varios aspectos sobre la importación, comercialización y exhibición de películas, las cargas impositivas que pesan sobre ese sector, calidad y calificación de las cintas y las formas que deberán ser adoptadas para mejorar en lo posible esa clase de espectáculos. En su primera reunión , fué elegido P. esidente del Congreso el representante por Cochabamba, David Pareja, habiéndose designado las comisiones que tendrán a su cargo el estudio de los puntos del temario. Aunque es probable, por la importancia de los asuntos, que el Congreso se prolongue hasta mañana.

PRESENCIA

Huracán afectó a escuela de San Andrés de Machaca

..La escuela de San Andrés de Machaca fue afectada por un viento huracanado que destruyó totalmente el techo del edificio. Los alumnos no pueden pasar clases. Autoridades de esa población solicitaron cooperación a la Prefectura.

En comunicado entregado a la prensa, autoridades de San Andrés de Machaca informan que el pasado 22 de agosto, un viento huracanado destruyó los techos de las aulas, dirección y vivienda de los maestros.

En el memorial, dirigido al Prefecto de La Paz, solicitan que una comisión se constituya en esa población para que verifique la magnitud de los daños.

San Andrés de Machaca está ubicada en la Provincia Ingavi del Departamento de La Paz. Padres de familia se encuentran preocupados en vista de que sus hijos no pueden pasar clases.

Las autoridades de San Andrés de Machaca solicitan concretamente ochenta hojas de calamina, listones, vigas y clavos para reparar los daños que sufrió la escuela.

Banca privada

Se espera reglamentación sobre sistema de depósitos monetarios

..La Asociación de Bancos Privados considera "buenos" los alcances del Decreto Supremo 12766, que modifica el sistema de depósitos a plazo fijo en moneda nacional y extranjera.

Sin embargo, un vocero de esa institución señaló que para efectuar un mejor análisis y poder dar una opinión más adecuada, es necesario conocer la reglamentación del decreto que actualmente prepara el Banco Central.

Se considera que existen muchos detalles de la fase operativa que deberán ser aclarados para que el decreto se ponga en práctica. Entre esos citaron los siguientes:

—Especificación sobre si las ganancias que se obtienen en los depósitos a plazo fijo deben ser declaradas a la Renta por las personas o empresas.

—Si los certificados al portador deberán ser pedidos tomando en cuenta sólo su número de serie o si debe registrarse con el nombre de la persona que los compra.

—Si cada banco emitirá sus propios certificados o si imprimirá un formulario único para todos.

Los ejecutivos de la banca explicaron que la falta del reglamento, no afecta de manera alguna la validez del decreto En todo caso, las personas que quisieran hacer sus depositos antes de la reglamentación tendrían que ajustarse a lo que esta disponga.

La parte más positiva de este decreto en lo referente a la banca es, a juicio de este sector, la posibilidad de disponer de recursos a plazo determinado que permiten programar en forma más adecuada operaciones crediticias.

También se señaló el hecho de que los depósitos en moneda nacional recibirán un interés mayor (10 3/4% en depósitos a 90 días, 11 1/4% en los de 180 días y 11 3/4% en un plazo de 360 días o más) que los en dólares (9%); estos evitará -dijeron- que se recurra a las divisas del país, tomando en cuenta que el Estado garantiza la cláusula de mantenimiento de valor.

Se considera también que ese compromiso que contrae el Estado podría ser la mejor garantía de la estabilidad de la moneda, puesto que una modificación significaría considerable erogación.

La banca estima que el reglamento podría estar concluído hasta mediados del próximo mes de septiembre.

BANCO CENTRAL

El Lic. Miguel Delgadillo, Gerente General del Banco Central, al ser consultado por PRESENCIA, dijo que una comisión está estudia la reglamentación del decreto sobre depositos a plazo fijo, a fin de compatibilizar algunos detalles con disposiciones operativas dictadas por el Banco Central.

Señaló que este decreto permitiría una mayor captación de recursos a través del ahorro.

Al ser consultado sobre la reacción del público frente al decreto, el Lic. Delgadillo dijo que a fin de año, cuando se haga la evaluación del segundo semestre, podrían conocerse recién los resultados.

Coincidió con los representantes de la banca privada en señalar que uno de los aspectos más positivos de esta disposición es permitir depósitos y créditos a largo plazo.

"Documento reservado es uno de los 600 que tiene el CNES"

El Ing. Miguel Tejada Velasco, Presidente del Consejo Nacional de Educación Superior, afirmó ayer durante una entrevista con periodistas, que el documento "reservado" que fue publicado, "es uno de los seiscientos que tiene en su poder ese Consejo, por lo tanto, carece de importancia; contiene las sugerencias de los Rectores de todas las universidades".

Actualmente dijo, "hemos iniciado la fase de ajuste para encarar las reformas más importantes de la Universidad Boliviana". En base a los formularios que se distribuyeron entre las autoridades universitarias, se elaboraron los documentos, para iniciar la reforma, afirmó también Tejada.

Al referirse al documento publicado, dijo que se trataba de un documento de trabajo, que tiene sugerencias de parte de las autoridades en uno y otro sentido y puede ser publicado.

Al contestar a una pregunta en sentido de la afirmacion que hace el documento de critica de que la Ley Fundamental no debe ser aplicada en algunas universidades, dijo que se había confundido los términos que lo correcto era "aplicabilidad", aunque el ducumento original dice "no aplicable".

Afirmó que los "ajustes y reajustes", son un proceso continuo cuando se quiere solucionar algunos problemas que se presentan. "Lo único que hace el CNES es compatibilizar las sugerencias para continuar el sistema de la educación en la Universidad Boliviana".

Posteriormente, al referirse a la renuncia de los cargos por parte de los miembros del CNES, Tejada Velasco, afirmó, que sólo su renuncia tenia carácter irrevocable, porque hacia bastante tiempo fue invitado a ocupar otras funciones. Las demás renuncias no tienen ese carácter; por lo tanto, será el Gobierno quien decida quiénes se van y quiénes se quedan.

Finalmente, el Presidente del CNES, dijo que por ninguna circunstancia el CNES acepta entrar en un debate público con los estudiantes, sobre la reforma, porque "no estaban dispuestos a perder su tiempo y porque se trataba de un fondo político, cuando fueron establecido . Si los estudiantes de San Andrés desean dialogar, las puertas del CNES, están abiertas, a través de su Dirección de Coordinación Estudiantil, que está a cargo del Ing. Hugo Cuéllar. Sólo en esa forma, podremos entablar un diálogo" afirmó el Presidente del CNES.

Donación de medicinas a Acción Cívica

-El gobierno de Alemania Federal donará al programa de Acción Cívica de las Fuerzas Armadas un lote de medicamentos avaluados en cincuenta mil dólares.

La entrega estará a cargo del Embajador Alemán en Bolivia, Ernst August Racky, durante un acto, en el gran cuartel de Miraflores, a las 10 horas de la mañana en que la donación, el Gral.Brig. Alberto Libera Cortéz, Jefe de Estado Mayor del Comando Conjunto. La donación involucra un total de ochenta cajones de drogas, destinadas a las postas sanitarias que Acción Cívica ha construído en varias regiones.

Promoción de Internacionalistas

En acto que se cumplirá hoy en el Paraninfo Universitario, se entregarán diplomas a los alumnos de la Primera Promoción del Instituto Superior de Estudios Internacionales.

Ese curso de post-grado, al que asistieron profesionales egresados en Ciencias Políticas y Ciencias Económicas, tuvo duración de dos años. En el acto el Director del curso, Dr. Jorge Cuasicanqui, dará lectura a un discurso informe. Luego se concederá la resolución por la cual se otorga a los egresados el diploma de "Especialistas en Estudios Internacionales" y se hará entrega de los diplomas.

El Dr. Reynaldo Fernández Calvo hablará a nombre de los egresados. Finalmente el Rector de la Universidad Mayor de San Andrés, Dr. Jorge Siles Salinas dirá el discurso de clausura.

Los veinte alumnos de la Promoción "Hacia el Mar", son:

Lic. Oscar Arzabe Ariscurinaga, Dr. Francisco Blacutt Llano, Dr. Raúl Cruz Peña, Lic. Adalid Delgadillo Menacho, Dr. Víctor E. Fernandez Calvo, Dr. Federico García Tudela, Dr. Vladimir López Suárez, Dr. Ramiro Loza Calderón, Dr. Luis Llerena Ramez, Dr. Rolando Moya Quiroga, Dr. Rafael Orellana Gómez, Dr. Víctor Hugo Ocampo Vila, Dr. Emilio Pelaez Ortiz Dr. Gonzálo Rodriguez Loza, Dr. Guillermo Soto Pacheco, Dr. Alberto Solares Guille Lic. Juan Vega Carvajal y Dr. Augusto Viscarra Sirvas.

..RECHAZO.- Los ejecutivos del CNES rechazaron ayer cualquier posibilidad de "análisis públicos", sobre la reestructuración universitaria; dijeron que las puertas de ese organismo se encontraban abiertas, para dialogar a través de sus canales regulares pertinentes.

AADAA no entrega mercadería a los colonizadores de Popoy

- La Parroquia de Popoy, Provincia Sud Yungas de La Paz, confronta un perjuicio debido a que la Administración Autónoma de Almacenes Aduaneros (AADAA) no le ha podido entregar un lote de medicamentos y ropa usada enviado desde Alemania para ayudar a los colonizadores de ese lugar.

Hace 12 días, el Párroco de Popoy, Erik Willner, se trasladó a esta capital para gestionar la recepción de la mencionada mercadería de los almacenes aduaneros, sin que hasta la fecha hubiera podido alcanzar su objetivo.

Explicó que se trata de cinco cajones, de 2.300 kilogramos, enviados desde Alemania a la Conferencia Episcopal Boliviana con la finalidad de beneficiar a los pobladores de Popoy.

La carga fue encomendada a la agencia despachadora "Ultramar", de Arica, que tiene como representante en La Paz a "Pacor Ltda.", que ha informado y comprobado, mediante Carta de Porte Nº 5456, el envío de esa mercadería a La Paz, el 27 de mayo pasado.

Los documentos exhibidos por el Padre Erik dan cuenta que la mercadería llegó a destino el 29 de mayo, en la bodega ferroviaria 10791.

Las reclamaciones de casi dos semanas del Párroco de Popoy no han surtido efecto, ya que las autoridades de AADAA no han podido explicar satisfactoriamente lo que ha sucedido con los cinco cajones, cuyo transporte hasta Arica cuesta más de 50 mil pesos.

AADAA ha prometido desde el lunes pasado, que ayuda a su cargo las diligencias del caso, para lo que haría averiguaciones a Arica, pero hasta la fecha ha manifestado que no tiene respuesta a esas diligencias.

La Administración Autónoma de Almacenes Aduaneros tiene desde principios del presente mes el despacho exclusivo de toda la carga de ultramar con destino a Bolivia. Antes lo hacían varias agencias despachadoras que, como en el caso de "Ultramar", tenían que enviar las mercaderías despachadas a las dependencias de AADAA.

Paro de 24 horas en Colegio "Ayacucho"

Los estudiantes del Colegio Nacional Ayacucho decretaron ayer 24 horas de paro, en protesta por el apresamiento de varios de sus compañeros y el allanamiento que sufrió su establecimiento por parte de "agentes del Ministerio del Interior".

El paro se cumple a partir de las 0 horas de hoy, y a su conclusión los dirigentes de esa plantel educativo iniciarán gestiones para lograr la libertad de compañeros.

Por otra parte la Federación de Estudiantes de Secundaria de La Paz, en comunicado emitido, protesta por el "maltrato a los alumnos".

Negociaciones sobre problema marítimo continúan normales

SANTIAGO, 28 (AFP).- Las conversaciones chileno-bolivianas sobre el problema de la mediterraneidad del país del altiplano continúan en forma normal, se afirmó oficialmente aquí.

La afirmación la hizo el propio canciller, vicealmirante Patricio Carvajal, al referirse a la posible suspensión de las negociaciones, por decisión boliviana, según declaraciones formuladas en La Paz por un alto funcionario de la cancillería boliviana.

Esta suspensión se concretaría, de acuerdo a las versiones cablegráficas, si Chile "no otorga seguridades plenas de que un reciente decreto relativo a los delitos contra la soberanía chilena no interfieran los contactos bilaterales".

El cuerpo legal equivocadamente aludido en La Paz, según el gobierno chileno, se refiere a los estipulados en el punto "B" del texto actualizado de la ley de seguridad nacional los que de palabra o por escrito vallendose de cualquier otro medio propiciaren la incorporación de todo o parte del territorio nacional a un estado extranjero".

Este punto corresponde a un cuerpo legal vigente desde 1958 y el propio Canciller Carvajal explicó el miércoles al Embajador boliviano, Guillermo Gutiérrez Vea Murgia, que "no fue hecho especialmente para esta oportunidad".

El diplomático boliviano se entrevistó por la tarde con el canciller para solicitarle "aclaraciones" oficiales sobre el asunto.

Para el embajador Martinez, las explicaciones del canciller representan "una expresión más de las cordiales relaciones no alteradas que existen entre el gobierno de Chile y el de Bolivia".

SANTIAGO DE CHILE, 28 (AP).- La cancilleria aclaró que una disposición legal sobre soberania territorial chilena no tiene relación alguna con las actuales negociaciones con Bolivia sobre su mediterraneidad.

Similar declaración formuló aquí el Embajador de Bolivia, Guillermo Gutiérrez Vea-Murgula luego de una entrevista con el Canciller Patricio Carvajal.

"Estamos satisfechos por las explicaciones que nos han dado"; dijo el diplomático boliviano.

El Ministerio del Interior publicó el martes pasado un nuevo texto de la Ley de Seguridad Interior del Estado con la incorporación de nuevos delitos y mayor severidad en muchas de sus sanciones.

El documento legal incluye un artículo que sanciona a "los que de palabra o por escrito o valiendose de cualquier otro medio, propiciaren la incorporación de todo o parte del territorio nacional a un Estado extranjero".

La prensa boliviana declaró que ese articulo legal empañaba actuales negociaciones entre los dos paises para un eventual acuerdo sobre la mediterraneidad de Bolivia.

El Ministro del Interior de Chile, general Raúl Cesar Benavides, explicó que ese artículo legal ya figuraba en la legislación chilena desde hace muchos años.

"Chile jamás ha tomado medidas para alterar las buenas relaciones con Bolivia, sino que por el contrario estamos procurando mejorarlas", dijo.

Insistencia chilena

Federación de Mineros protesta por el cierre de universidades

La Federación Sindical de Trabajadores Mineros de Bolivia ha manifestado su protesta por la "indisimulada" clausura de las universidades a la que califica como atentado contra los intereses culturales y económicos de la nación, hecho al que repudia; brinda su solidaridad a los estudiantes y padres de familia.

El directorio de la FSTMB emitió un documento al respecto, en el que expresa que "esas medidas del gobierno son arbitrarias y muestran desprecio a los intereses de la educación de millares de jóvenes, que en su mayoria pertenecen a familias de escasos recursos económicos, cuyos padres hacen verdaderos esfuerzos para lograr su profesionalización".

Afirman que "son los trabajadores quienes, en gran parte, hacen posible el funcionamiento de las universidades mediante el concurso que prestan a la economía del país", razón por la que dicen que "no pueden quedar indiferentes ante su clausura", además de que esa medida "contradice los propósitos del gobierno de mantener la tranquilidad pública y procurar el adelanto de la nación".

En otra parte del documento se atribuye la determinación de clausurar las universidades a una demostración clara y contundente de la incapacidad del CNES para dirigir la actividad universitaria, abocado como ha estado desde su creación al afán de imponer en la Universidad estructuras de oscurantismo, represión y dominación burocrática".

Se exige que las aulas universitarias sean abiertas de inmediato y que los calendarios de estudios se cumplan sin trabas mediante la restitución de la Autonomía Universitaria que permita a los estudiantes controlar el manejo que se hace de sus centros académicos.

Otro punto del documento dice que "la virtual clausura de la Universidad Boliviana es un paso que se ha ganado el repudio unánime de la opinión pública. El gobierno es quien ha creado este problema en una flagrante contradicción a su propagado deseo de mantener la tranquilidad pública".

Murieron 3 miembros de familia boliviana al retornar al país

AREQUIPA, PERU, AGOSTO 28 (AP).- En un accidente de automóvil ocurrido anoche resultaron muertos Alfredo Richter Suárez, de 50 años, su esposa, Elvira Palza de Richter, de 40 y su hijo Jorge Richter Palza, de 16 años.

El accidente ocurrió a las 8 de la noche de ayer en la carretera panamericana cerca de Arequipa cuando viajaban de Lima a La Paz. El automóvil era manejado por Alfredo Richter Palza, de 18 años, y chocó contra un camión-frigorífico estacionado.

Alfredo Richter Suárez era gerente general de la firma Atlas Copco en La Paz.

El joven Alfredo Richter Palza, que resultó gravemente herido, quedó internado en el Hospital General de Arequipa, mientras que los cadáveres de sus padres y hermano fueron trasladados a las 3:30 de hoy en un avión militar a La Paz.

Habrá cambio en 1980 si las condiciones son satisfactorias

-MONTEVIDEO, 28 (AP).- El General boliviano Alfonso Villalpando dijo hoy que en 1980 habrá cambio de gobierno en su país, "siempre que las condiciones sean entonces satisfactorias".

En su reciente visita a Montevideo, el Presidente de BOLIVIA, General Hugo Banzer, había anunciado un cambio de gobierno para 1980 aunque sin especificar a través de que mecanismos se realizaría.

Este aspecto tampoco fue aclarado hoy por el delegado boliviano a la reunión preparatoria de la undécima conferencia de ejércitos americanos.

Hablando con los periodistas, Villalpando expresó su complacencia el hecho de que el Presidente Banzer "haya expresado ese deseo en el Uruguay". Pero dijo que todo deberá estar condicionado a la situación general en esa epoca: "Si las condiciones son satisfactorias deseamos llegar a concretar lo expresado por nuestro presidente," subrayó.

En cuanto al futuro papel de las Fuerzas Armadas en BOLIVIA, dijo que deberá ser "el que les fija la Constitución".

Refiriéndose a la situación actual Villalpando dijo que cuando Banzer asumió la presidencia en BOLIVIA a un "ambiente complejo", pero que de inmediato se comenzó a trabajar con éxito para poner en orden el país.

Se coordinará abastecimiento de productos y control de precios

..Las principales autoridades del Ministerio de Industria y Comercio y de la Alcaldía Municipal sostuvieron ayer una reunión para coordinar acciones y lograr efectivo abastecimiento de productos agricolas y control de precios.

De acuerdo a un parte informativo del Ministerio, se decidió preparar un censo general de abastecimiento y comercialización. Paralelamente, las autoridades buscan la construcción de almacenes para articulos de primera necesidad y ubicación de puestos de abastecimiento en zonas estratégicas de la ciudad.

En la reunión participaron el Ministro General Victor González Fuentes; el Subsecretario de Comercio, Jorge Inarra y el Alcalde, Mario Mercado Vaca Guzmán.

Según la información, las mencionadas autoridades están interesadas en la organización de puestos de abastecimiento en las zonas de afluencia de productos agricolas provenientes del altiplano, Rio Abajo y los Yungas, para eliminar a los intermediarios e impedir que los productos agricolas aumenten de precio.

JUNTA NACIONAL DE PRECIOS

En la reunión de ayer, también se decidió mantener en permanente funcionamiento a la Junta Nacional de Precios, especialmente como Tribunal de Segunda Instancia y como instancia final en la política de precios.

USAID dio 200 mil pesos para granja agropecuaria de Tarija

La Agencia Internacional de Desarrollo de los Estados Unidos (USAID) entregó su aporte de 200 mil pesos para la concreción de una granja - escuela agropecuaria en Tarija.

Esa aportación se hizo a través de la repartición del Ministerio de Trabajo, denominada Formación de Mano de Obra, que brindará también tanto concurso financiero como personal docente para ese proyecto.

El pasado 31 de julio se firmó el convenio entre el Ministerio de Trabajo y la Corporación de Desarrollo de Tarija (CODETAR), para construir esa granja - escuela que se denominará "Guadalquivir" y que estará situada en el cantón San Andrés, próximo a la capital departamental.

El gobierno español se ha comprometido a proporcionar la maquinaria necesaria para el futuro establecimiento, que tiene la finalidad de convertirse en un centro de enseñanza y orientación agropecuaria en la región, además de generadora de recursos, de semillas y sementales.

Aquel convenio establece que el proyecto será concretado en tres fases. La última comprenderá enseñanza y producción, en la que se espera impulsar la tecnificación de los agricultores y ganaderos de la región.

La granja - escuela "Guadalquivir" contará con lecheria, granjas de porcinos y avicola, cunicultura, fruticultura, vitinicultura, cultivos agroindustriales y otros.

La aportación de FOMO será de 265 mil pesos; CODETAR aportará 400 mil pesos, destinados a la compra de terrenos para la construcción de la granja- escuela. FOMO se convertirá en accionista mediante los aportes que haga.

El funcionamiento de la mencionada granja - escuela está previsto para el 1ro 1977. CODETAR ya inició las primeras gestiones para la adquisición de terrenos.

LOS EMPERADORES DE LOS.....

(Viene de la página 2)

no tiene por qué quejarse. Dice Schaeffer: "La ganancia más grande de la actividad de Kreuger obtuvieron aquellas haciones que consiguieron de la Cia. de Fósforos en los tiempos más difíciles empréstitos, que, sin la ayuda de Kreuger, no hubieran obtenido. Como quiera que estos empréstitos fueron dados en monedas que posteriormente se desvalorizaron, estas naciones, particularmente después de la anulación de la cláusula oro del dolar americano, consiguieron una ganancia considerable, ganancia que aumentó todavía cuando la Compañía en vista de la situación difícil, aceptó la disminución del tipo de intereses y temporalmente suspensión de amortizaciones".

Tanto Kreuger como Black son figuras cumbres en la historia financiera de nuestro siglo, ambos fracasaron penosamente y ambos se suicidaron. En este pequeño trabajo sólo hemos tocado algunos de los aspectos paralelos que pueden aumentarse mil veces y que ampliaremos en otro lugar.

Kreuger fue víctima de la crisis de los años 1929-1930 y Black de la de los años 1973-1974. Ambos incurrieron en graves delitos, después de haber demostrado una personalidad agradable, genial y bondadosa. En toda la historia mundial de finanzas será difícil encontrar personajes con caracteres tan contradictorios como estos dos hombres.

ARTE Y CULTURA

Concierto de violinista japonesa en el Municipal

Con el auspicio de la Embajada del Japón y como homenaje al Sesquicentenario de la República, mañana a horas 19 y 30, la violinista Yuriko Kuronuma ofrecerá un concierto en el Teatro Municipal. En la primera parte del programa, la artista visitante interpretará la Sonata N° 5 en Fa Mayor Op. 24 de Ludwig van Beethoven, y la Sonata N° 2 en Re Mayor Op. 94 de Sergej Prokofiev. Concluirá el concierto con las siguientes obras:

Rapsodia para violín y piano, de Hikaru Hayshi; Lamento Criollo, de Atiliano Auza; y "Tzigane" Rapsodia de concierto, de Maurice Ravel. La violinista japonesa será acompañada al piano por Martin Schmidt.

LA PROMOCION HACIA EL MAR

Hoy a horas 18 y 30, en el Paraninfo de la UMSA, se realizará la ceremonia de entrega de diplomas a los egresados del Curso Superior de Estudios Internacionales la Facultad de Ciencias Sociales.

"Promoción hacia el Mar" es la denominación de los egresados del curso que dirige el Dr. Jorge Escobari Cusicanqui.

El programa incluye: 1) Discurso-informe, 2) Lectura de la resolución por la que se entregan los Diplomas, 3) Entrega de Diplomas, 4) Palabras de agradecimiento por el representante de los egresados, 5) Clausura del acto por el Rector Jorge Siles Salinas.

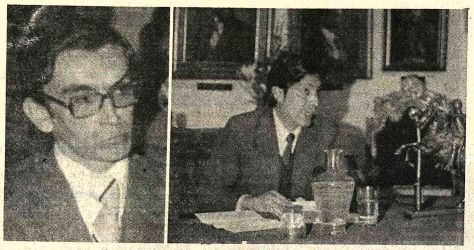

..La composición gráfica muestra a los miembros del Jurado del primer Concurso Sudamericano de Pintura Escolar, de izquierda a derecha (sentados) Sr. Julio Rodríguez de Radio Nueva América, Monseñor Pt.S. Zurbrigen, Encargado de Negocios de la Nunciatura Apostólica; Sra. María Esther Ballivián; Monseñor Genaro Prata y el Sr. Gil Imaná. (Sentados) Padre Arione de "Presencia Juvenil" y el Sr. Volker Paulmann de Lufthansa juntamente con los cuadros que obtuvieron los tres primeros premios.

Conferencia de José Cruz Aufrere

Historia del Castellano en Bolivia

- JOSE CRUZ AUFREDE

..."El mismo año en que el castellano llegaba a América, don Elio Antonio Martínez (conocido como Antonio de Nebrija) publicaba las primeras normas de la lengua, por lo cual afirmaremos que el idioma de la Conquista ya era resultado de la ley que los socio-lingüistas provisionalmente denominan Principalidad", -dijo José Cruz Aufrere en parte saliente de la conferencia que dictó el pasado miércoles en el Paraninfo de la UMSA, en la sesión de homenaje al Sesquicentenario que realizó la Academia Boliviana de la Lengua.

Cruz Aufrere, uno de los más autorizados lexicólogos del país, inició su exposición con un breve panorama de los orígenes de la lengua castellana, para luego referirse a la introducción de ese idioma en Latinoamérica.

Aquel Castellano original, interpolado con las formas circunvecinas de hablas nativas, enriqueció con el caudal latino y árabe y adornado con términos de otros idiomas peninsulares aún vivos, ese es el que vino al Nuevo Mundo, -dijo el disertante-. Los sucesivos encuentros con otras lenguas habían definido la Principalidad y así, junto a términos iberos puros, tales como **barranco, pizarra, cencerro, guijarro y cerro**, llegaron otros tomados del Celta, como **caballo, alondra y sabueso**; así como **átomo, física, parábola, ortopedia** y otros tecnicismos tomados del griego y muy especialmente voces latinas, en latino original o ya con los giros castellanos impuestos por la Principalidad.

VARIANTES DEL CASTELLANO

Expresó el Prof. Cruz Aufrere que así como hay un Castellano Español, existe también un Castellano Americano, como hay uno Sefardita y otro Filipino.

El Castellano Americano - remarcó- tiene como principal característica la homofonía de ciertos signos de doble valor, uno de los cuales se ha perdido definitivamente en el habla corriente. El americano perdió el valor fricativo de la "b", de modo que cuando tiene ese símbolo a la vista, lo asimila al valor **bilabial explosivo** de la "b"; así, aunque escribe viva, dice **biba**.

Por lo que se refiere a Bolivia, el disertante expresó que existe un Castellano particular que se diferencia del argentino, del chileno, etc. La homofonía del Castellano Boliviano se reduce a las siguientes asimilaciones: b por v; s por z-c; g por j; y h muda. En ningún grado de inculturación -agregó Cruz Aufrere- el boliviano escribirá "y" por "ll" o viceversa; en tanto que cualquier otro americano tiene que andar cuidadosamente por ese estrecho sendero fonológico, que casi para él no tiene diferencia alguna.

Según el disertante, en Bolivia existen unas veinte familias idiomáticas diferentes, de las cuales once son importantes de éstas dos las principales: el Quechua y el Aymara. En orden de importancia vienen luego el Guaraní, el Sirionó, el Chacobo, el Movima, el Itonama, el Baure, el Ignaciano, el Esseija y el Tacana.

Sin embargo, como es sabido, son los idiomas Quechua, Aymara y Guaraní los que más han influido en la forma actual del Castellano Boliviano; se explica esto por el contacto que tomaron esas naciones con los conquistadores. Es una mera coincidencia -dijo- que la distribución de los citados grupos étnicos haya dado lugar a la aparición del Castellano del Altiplano, otro del Valle y finalmente uno de los Llanos.

INTEGRACION LINGÜISTICA

Al nacer a la vida republicana Bolivia era una multifabeta; la clase dominante tenía ocupaciones más importantes que la de aprender a leer y escribir. Sin embargo -agregó Cruz Aufrere- los pocos que se aventuraron por el camino del conocimiento alcanzaron un alto nivel; ejemplo de ello son los Doctores de Charcas, formados en una Universidad que ganó resonancia en el Continente.

La literatura de la época refleja la influencia de Andrés Bello, esto se evidencia especialmente en Agustín Aspiazu y Nataniel Aguirre.

Pero por otra parte -señaló- la constitución de la República no significó para el grueso del pueblo, sino un cambio de sistema que no afectó ni a sus limitaciones ni a su manera de vida. La República trajo un cambio que no se dejó sentir sobre las espaldas del Indio. Este -pese a lo que digan los sociólogos y los demagogos- sólo vio cambiar el tipo de servicio que debía prestar sobre aquella tierra que él bañaba con el sudor de su frente, sin llegar a poseerla plenamente jamás.

En este tramo, José Cruz Aufrere hizo un breve y agudo análisis de la educación boliviana, caracterizada por ser precaria y falta de horizonte, para referirse luego, no sin ironía, a los errores provocados por una integración lingüística demorada.

"El mal cariz del **Boliviano Hablado** -dijo- no es producto de la estupidez de sus hablantes; es el resultado natural de un forzado proceso de integración lingüística que se cumple más tarde de lo necesario. Nos remitimos a una prueba elemental: ¿Cuántos castellanos podríamos decir un discurso, tan bien construido, como el que se da el lujo de decir cualquier indígena cuando utiliza su propia lengua?"

A continuación Cruz Aufrere puso de relieve la influencia socio-política en el habla del pueblo llano. Luego de referirse a los problemas emergentes del bilingüismo, afirmó: Hablar Castellano fatiga al Quechua o al Aymara. Nadie está dispuesto a fatigarse indefinidamente, si puede evitarlo; y eso es lo que sucede siempre. En lugar de estar manejando músculos aquí y allá para acomodar los órganos fonadores a un sonido determinado, opta por el camino más llano, lo pronuncia en la acomodación, que manejan sus reflejos, y que se encuentra más cercana a ese sonido. La "e" suena "i" y la "o" suena "u".

Según la opinión del disertante, la tecnología ha dejado muy atrás el vocabulario de las lenguas nativas, sin que ello quiera decir que tales lenguas carezcan de posibilidades expresivas en ese terreno. Lo que pasa es que lo que no se hizo a tiempo no tiene lugar ahora. Por el contrario, el Aymara tiene tantas o más cualidades que el griego para formar voces técnicas. La antibología que se nota en ciertas expresiones castellanas, no es posible en Aymara, y la desacomodación semántica que se encuentra entre el término castellano y su etimología no tendría lugar en el Aymara, que es un idioma preciso.

Conclusión de Cruz Aufrere: Sacar al Quechua y Aymara de una circulación forzada, donde sólo los adverbios y algunos calificativos mantienen la limpidez de su cuna y como contraparte, llevar el Castellano a todos los confines del país.

La conferencia del lexicólogo terminó con el recuento de Bolivianismos que realiza en la última edición del Diccionario Maestro de la Real Academia Española de la Lengua, tarea en la que sólo llegó hasta la letra E.

Esta parte tuvo importancia suma, por haber demostrado el investigador la necesidad de modificar en unos casos y ampliar en otros el sentido de palabras atribuidas al Castellano Boliviano; fuera de ello, proporcionó una extensa y no menos valiosa lista de términos acuñados por el pueblo que deben figurar en el Diccionario oficial.

CONCIERTO DE ESTUDIANTINAS

- Como continuación del programa de la Exposición Antológica que presenta la Universidad Católica Boliviana en el Museo Nacional de Arte, el próximo domingo 31 a hs. 11 se llevará a cabo, en este mismo local el anunciado CONCIERTO DE ESTUDIANTINAS con la participación de los grupos "Bolivia" y Tiwanacu".

El sentimiento nacional, pleno de profunda nostalgia, valor y patriotismo que primó en la época de la guerra con el Paraguay, ha sido plasmado con admirable sensibilidad en la música criolla compuesta en esa época, alcanzando a través de las estudiantinas un elevado grado de expresividad.

El programa del concierto está integrado a la realidad con música de la época de la Guerra del Chaco, cuyo contenido es el siguiente:

ESTUDIANTINA TIWANACU
- Despedida de Tarija
- Terremoto de Sipe Sipe
- Estilo Avaro
- Infierno Verde
- Boquerón Abandonado
- Destacamento 11

ESTUDIANTINA BOLIVIA
- Guerra del Chaco (Poema musical)
- Paz melodiosa
- Beligerancia
- Corneta de Reclutamiento
- Patriotismo
- - Cóndores Bolivianos, fox de Elías Coronel
- Carandaiti, Cueca de N. Mendizábal.
- Boquerón de Teófilo Vargas
- Director del conjunto y arreglos:
Prof. Emilio Gutiérrez.

La presentación de ambos conjuntos estará precedida de una charla que pronunciará la Dra. Julia Elena Fortún, Directora del Instituto Nacional de Cultura, sobre el tema: "La Música de la Guerra del Chaco y las Estudiantinas".

Cristóbal Colón según la versión del escritor griego Kazantzakis

PARIS, AGO 28 (AFP).- Un Cristóbal Colón desconocido y odioso fue presentado en días pasados por la televisión francesa, según adaptación de una obra inédita del escritor griego Nikos Kazantzakis.

Con el título de "Cristophe Colomb", la TVF ha presentado esta pieza de teatro muy poco conocida y que hasta ahora no había sido representada. Sin embargo, su autor es mundialmente celébre, ya que se le debe - "Alexis Zorba", "El Cristo recrucificado" y "El pobre de Asís".

Una editora francesa publicó hace un año esa obra pero nadie había querido montarla. La realización televisiva se debe a Pierre Cavassilas quien dio el papel central a Victor Garivier y el de la Reina Isabel a la joven y bonita Brigitte Fossey.

Cavassilas ha explicado: "Visto por Kazantzakis, Colón es un gran idealista, y una ambición desmesurada. Un personaje trágico que consigue controlar su destino... El griego impone la idea de un extraño "intercambio" entre Colón y Dios, cuyo significado exacto es difícil de comprender".

Los telespectadores y los críticos franceses quedaron bastante desconcertados por la imagen del descubridor de América, presentado como un asesino para robar el plano que debía conducirle al Nuevo Mundo.

El Colón de Nikos Kazantzakis es también una especie de iluminado, que dice haber recibido la misión divina "de atravesar el océano, llevando a Cristo, con una carabela para ir del Viejo Mundo usado al mundo virgen". Y resume su misión de un modo barroco: "Cristo y oro... apoderarse de dos reinos, de la Tierra y del Cielo"

Marco histórico que correspondió al pintor Cecilio Guzmán de Rojas

Correspondió al Dr. Eduardo Arze Quiroga, Director del Instituto de Investigaciones Sociales de la UMSA, desarrollar antes de ayer el tema relativo al "Marco histórico de la madurez de Cecilio Guzmán de Rojas", en el ciclo de charlas correspondientes a la Exposición Antológica preparada por la Universidad Católica, en el local del Museo Nacional de Arte.

El conferencista concretó el período que analizaría, en las dos décadas de la madurez cultural de Guzmán de Rojas: 1930 - 1950, señalando los dos grandes procesos que afectaron en ese lapso a la vida del pueblo de Bolivia: La crisis mundial y la Guerra del Chaco. Luego de esbozar los efectos de la crisis mundial en la economía monoproductora de Bolivia, señaló la profundidad del sacudimiento social que significó la Guerra del Chaco que, a su juicio, quebró con violencia la quietud estratificada de la sociedad feudal de castas que había tenido cuatro siglos de existencia. Desmintió la teoría de la invalidez del cholo y de su carácter negativo en la historia nacional, de acuerdo con la sociología tradicional, así como la idea de la inferioridad del indio en la composición de la sociedad nacional. Sobre ambos aspectos, acentuó, como corolario de un proceso histórico dramático, la desaparición de las palabras "cholo" e "indio" en el vocabulario nacional, sustituidas hoy con los términos "obrero" y "campesino".

Respecto a la guerra del Chaco, hizo la crítica de las corrientes intelectuales que la califican de "absurda" e "imbécil", cuando la verdad es que, en forma absoluta, todas las guerras pueden merecer ambos calificativos, dentro de un sentido pacifista. Dijo que no era, excepcionalmente, la Guerra del Chaco un episodio bélico que mereciera esos calificativos, sino que ellos afectaban el problema general de las guerras. Aclaró, sin embargo, que Bolivia fue lanzada desde afuera a la confrontación con el Paraguay, cuando después del Tratado chileno - peruano de julio de 1929 se le cerró el acceso al Océano Pacífico y empezaron a jugarse los intereses. del petróleo boliviano, ubicado en los últimos contrafuertes de la Cordillera. Señaló que Bolivia hizo bien en defender sus recursos naturales, en un sacrificado y dramático episodio de su historia, del cual quedaban testimonios como los cuadros de Guzmán de Rojas que revelaban la evolución que experimentó el pintor desde los días de la guerra, hasta la post-guerra, mostrando diversas etapas de su visión sobre el medio social.

Seguidamente enfocó la transformación cultural que produjo el sacudimiento de la guerra en el pueblo de Bolivia, señalando sus efectos en la poesía, la novela, el ensayo y la nueva historia nacional. Se refirió a idénticos efectos en el orden de las artes plásticas y de la música.

Consideró también, lo que fue el "arte" de la política en el período inmediato post-bélico en la primera década (1935 - 1945), etapa que muestra una "desinstitucionalización" completa de la administración pública con una sucesión de gobiernos militares que encaran los procesos de nacionalización de los recursos naturales, especialmente la caducidad de las concesiones otorgadas a la Standard Oil Co., la estatización del Banco Central de Bolivia, la organización de los Bancos Minero y Agrícola y el control total del empleo del 100% de las divisas generadas por la minería. Hizo notar que, desde 1952, el Estado había asumido la dirección de la producción de gasolina para el sostenimiento del ejercito en campaña y que la entrega obligatoria del 60% de las letras de los exportadores se impuso desde fines de 1933.

En el curso de los gobiernos militares de 1936 a 1946 hubo dos intentos de institucionalización: las elecciones de 1938 para organizar la Convención Nacional que sancionó el Tratado de Paz y Límites con el Paraguay; y las de 1944 que dieron origen a la Convención de 1944/46.

Finalmente, abordó el proceso de la liquidación de los partidos tradicionales y la formación de las nuevas agrupaciones: - Falange Socialista Boliviana (1936), Santiago de Chile, bajo la conducción de Unzaga de la Vega; Partido de Izquierda Revolucionario, jefaturizado por José Antonio Arze, dentro de las orientaciones de la III Internacional; Partido Obrero Revolucionario, organizado principalmente por José Aguirre Gainsborg en relación con la IV Internacional, y el Movimiento Nacionalista Revolucionario que, a partir de 1941, polarizó las inquietudes de la masa de ex-combatientes con el esquema de su acción enderezada a tres metas: - la Reforma Agraria, la Nacionalización de Minas y el Voto Universal.

- Alcides Parejas Moreno y Juan Siles Guevara (últimos disertantes en el ciclo programado por la Universidad Católica Boliviana como homenaje al Sesquicentenario de la República. Los investigadores nacionales mencionados abordaron anoche, en el Museo Nacional de Arte, el tema "Personalidad y época de Manuel Vicente Ballivián". El ciclo de conferencias sobre historia boliviana sirvió de ilustración a la Exposición Antológica que realiza la Universidad Católica en el Museo de la calle Comercio. El programa de homenaje incluye también un concierto, el domingo próximo, a cargo de las estudiantinas "Bolivia" y "Tiwanacu". La Exposición Antológica estará abierta al público hasta mañana.

UNIVERSIDAD BOLIVIANA

Consejo Nacional de Educación Superior

Aviso N° 34/75

POSTULANTES ACEPTADOS A LA UNIVERSIDAD BOLIVIANA

1.- Las listas que se publican a continuación, consignan a los postulantes a la Universidad Boliviana que han sido A D M I T I D O S para estudios universitarios a partir del SEGUNDO SEMESTRE ACADEMICO de 1975, en función de los Exámenes de Ingreso correspondientes.

2.- La codificación empleada en estas listas deberá ser interpretada como sigue: Las primeras seis cifras significan: AÑO DE NACIMIENTO, 2 cifras; MES DE NACIMIENTO, 2 cifras; y DIA DE NACIMIENTO, 2 cifras; a continuación de las seis cifras, se consignan las tres letras correspondientes a las iniciales del APELLIDO PATERNO, APELLIDO MATERNO y PRIMER NOMBRE registrado en los documentos de identificación presentados por cada postulante.

Ejemplo de interpretación del código: El postulante CARLOS ALBERTO MORALES GUTIERREZ, nacido el 5 de junio de 1953, tiene el código 530605*MGC formado de la siguiente manera: 53 las dos últimas cifras del año de nacimiento; 06 correspondiente a junio sexto mes del año y 05 correspondiente a la fecha del día de nacimiento, seguidos por las iniciales de los apellidos paterno, materno y primer nombre.

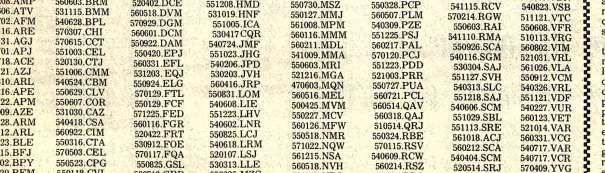

Universidad Boliviana "Tomás Frías" Potosí

551204. TJ 570131. AJ 551112. AFL 560911. AWM 570106. AFR 541015. ASJ 541208. AMP 530606. ATV 570702. APM 551116. ARE 540131. AGJ 560701. APJ 560718. ACE 541121. AZJ 570810. ARL 501316. APE 530722. APM 550909. AZE 520728. ARM 520712. ARL 540523. BLE 550615. BFJ 560302. BFV 550929. BFM 550218. BAW 550402. BZL 540912. BAT 541029. BLC

540506. BSJ 530420. BSJ 560828. BVA 550909. BVS 560629. BMO 561004. BOA 560603. BRM 531115. BMM 540628. BPL 570307. CBH 570615. CCT 551003. CEL 520130. CTJ 551006. CMM 540524. CBM 550629. CLV 550907. COR 531030. CAZ 540418. CSA 560922. CIM 550316. CTA 570503. CEL 550523. CPG 560118. CVL 560525. CVM 570908. CME 551215. COL 560908. CRC

520216. CJS 540619. CGJ 561228. CMB 551118. CCC 530818. CFL 520506. CDC 520402. DCE 560518. DVM 570929. DGM 560601. DOM 550922. DAM 550420. EPJ 560231. EFL 531203. EQJ 560904. ELG 550831. LOM 540608. LJE 551223. LFV 560116. FGR 520422. FRT 530912. FOE 570117. FQA 550825. GSL 560225. MZC 550615. GCV 531201. GLH 520614. GMD 561008. GRC

560104. GCL 550915. GEB 541005. GPO 541112. GAM 550922. HGJ 560527. HMF 551208. HMD 531019. HNF 551005. ICA 530417. CQR 540724. JMF 551023. JHG 540206. JPD 530203. JVH 560416. JRP 550831. LOM 540625. LVM 550227. MCV 560126. MFW 550518. NMR 571022. NQW 561215. NSA 560518. NVH 520809. NRJ 540726. OGJ 511117. OML

560517. MPA 551107. MMR 540116. MCH 530830. MQJ 540802. MAA 570816. MGR 550730. MSZ 550127. MMJ 561008. MPM 560116. MMM 560211. MDL 541009. MMA 550603. MRI 521316. MGA 470603. MQN 560516. MEL 560425. MVM 550227. MCV 560126. MFW 550518. NMR 571022. NQW 561215. NSA 560518. NVH 520809. NRJ 540726. OGJ 511170. OML

571106. OAM 531123. ODR 550710. ONV 551212. RGA 551006. ROF 560501. RCR 451107. RAF 550328. PCF 570214. RGW 550603. RAI 541110. RMA 550926. SCA 540116. SGM 530934. SAJ 551127. SVH 540313. SLC 551218. SAJ 540606. SCM 551029. SBL 551113. SRE 561018. ACJ 560212. SCA 540404. SCM 520514. SRJ 491018. SRA 550502. SEC 561218. TQV 550203. TGJ 550706. TAL

540117. ROA 520314. RRP 551212. RGA 551006. ROF 560501. RCR 451107. RAF 560309. VBN 540228. VSB 570214. RGW 511121. VTC 550608. VFR 510113. VRG 560802. VIM 521031. VRL 561026. VLA 550912. VCM 540326. VRL 551121. VDF 540227. VUR 560123. VET 521014. VAR 560331. VCG 540717. VAR 540717. VCR 570409. YVG 540506. YSF 560720. ZBL 540909. ZMG 460824. ZPS 561027. ZSJ

540407. TCC 540221. TMJ 510721. UPR 570921. UFL 550928. UAE 560309. VBN 540823. VSB 511121. VTC 550608. VFR 510113. VRG 560802. VIM 521031. VRL 561026. VLA 550912. VCM 540326. VRL 551121. VDF 540227. VUR 560123. VET 521014. VAR 560331. VCG 540717. VAR 540717. VCR 570409. YVG 540506. YSF 560720. ZBL 540909. ZMG 460824. ZPS 561027. ZSJ

Universidad Boliviana "Juan Misael Saracho" Tarija

550806. IC 541003. RE 541222. SR 520309. CC 580221. ACI 570210. AHE 560308. ASJ 560529. AAA 551029. ARD 520622. AAC 520122. AOV 530516. AFU 550507. AOH 431018. AAA 531108. ABG 550801. AYA 570316. ABE 560820. AMB 560223. BPM 571114. BVP 560312. BRA

570202. BOF 561113. BJE 541205. BJO 531130. BCC 550902. BCO 570204. CVM 550618. CPC 541002. CCG 570826. CCE 520828. CLV 560305. CML 541223. CMJ 551228. CGG 570102. CGW 560903. CCW 540616. CSO 551223. CSE 540924. CAG 550706. CFR 570103. CMG

541226. COH 551022. CHR 550817. CJG 550902. DPR 550520. DID 540929. ECM 560327. FLJ 560226. FSR 540101. FAA 550217. FGJ 560828. FPM 560205. FGV 580327. FIL 560109. FIA 551208. FJR 561126. GRF 550601. GLA 490321. GLB 570614. GCM 540902. GSH

560202. GMR 520622. GAP 541001. GCM 540915. GAW 491130. GVA 530514. GAR 550106. GOG 540125. GME 560201. GCM 560205. GJR 550916. HVD 540910. HZJ 570415. HMH 550515. IFE 510813. IBG 530826. ICV 550221. IAA 540928. IGA 551112. KAE 520825. LML

520711. LMA 560825. LAE 561215. LRL 481021. LZG 541024. LRH 540105. LSS 560307. LAF 500902. MME 540209. MTA 530929. MQS 561020. MII 550312. MTF 540302. MOH 531217. MGA 540614. MSG 560527. MLJ 550331. MPB 560228. MQF 560801. MEJ 560624. MOJ

540509. MNW 520527. MFM 540930. MRD 510613. MMJ 531118. MBR 541230. MDJ 530531. MDD 570212. NVA 551024. NVF 550302. NVR 540725. OAS 531002. OSM 560922. PMA 570124. PAM 550730. PCG 500205. QKA 530728. QBI 541217. RPD 430223. RCM 570404. RRV

551117. ROO 560511. RBH 570721. RTJ 540129. RSM 549913. RLD 560621. RFM 560707. RGA 561201. RLM 540918. SAM 560704. SVR 541209. SGR 520902. SVI 550108. SMC 570125. STA 540702. SVM 541104. SRR 561226. SLR 550615. SHE 560622. SMG 420816. STJ

530803. TML 550524. TAG 550101. TAJ 540220. TAF 570111. TVF 570625. TCW 570320. TAM 561201. TBQ 559722. VAG 550314. VRM 560727. VDR 560205. VVL 540916. VAA 540730. VOP 560124. VVP 551023. VPR 551012. VPS 561031. VSM 561108. ZAZ 560409. ZMH 531203. ZVB

Fallecimientos

ATLAS COPCO ANDINA S.A.

Tiene el sentimiento de comunicar el fallecimiento de su Director-Gerente

D. ALFREDO RICHTER SUAREZ

ELVY PALZA DE RICHTER

JORGITO RICHTER PALZA

(Q.E.P.D.)

Víctimas de un fatal accidente en Arequipa (Perú)

La Paz, Agosto de 1975

Habiendo llegado los restos del joven

JUAN CARLOS EGUINO LIJERON

(Q.E.P.D.)

Julio Eguino Ledo, padre, Gloria B. de Eguino (ausente), Felix Eguino Zaballa, Rebeca L. de Eguino Z., abuelos; Silvia (ausente), Patricia y Huascar Eguino Lijerón, hermanos; Julio Franz y Sergio Martín, hermanos (ausentes), los tíos, primos y demás familia, ruegan a sus parientes, amigos y personas piadosas, les acompañen en la traslación de sus restos al Cementerio General, el día de mañana sábado 30 del presente a hs 16.

El cortejo fúnebre partirá de la calle José Reseguin N° 2140 (entre Fernando Guachalla y Chaco).

Favor que comprometerá la gratitud de la familia doliente.

Misas

Invitación Religiosa

Cnl. (R) David Ruiz de V., esposo; los hijos, hijos políticos, hermanos, hermanos políticos y demás familia de la que en vida fue ejemplar y digna madre señora:

ROSA ALARCON de RUIZ

(Q.D.D.G.)

Ruegan a sus amistades y personas piadosas se dignen asistir al oficio de la Santa Misa de requiém que en sufragio del alma de la extinta y recordando su aniversario natal, se celebrará en la Iglesia de San Agustín lado de la Honorable Alcaldía Municipal, el día de mañana sábado 30 del presente mes a Hs. 11.15 a.m.

Su asistencia a este acto piadoso comprometerá la gratitud de la familia.

La Paz, Agosto de 1975

AGRADECIMIENTO E INVITACION

La familia de la que en vida fue ejemplar y abnegada madre, señora

Doña CARMEN RODRIGUEZ vda. de THENIER

(Q.D.D.G.)

agradece a sus amigos, relaciones e instituciones las sentidas expresiones de condolencia y ofrendas florales recibidas, y la asistencia al velatorio, Misa de cuerpo presente y sepelio; rogándoles, asimismo, se dignen concurrir a la misa de 8 días que en sufragio del alma de la extinta mandarán oficiar el día de mañana sábado 30 del presente a horas 19 (siete de la noche) en el Templo de María Auxiliadora.

Favor que comprometerá la eterna gratitud de la familia doliente.

Los hijos de los que en vida fueron EJEMPLARES Y ABNEGADOS PADRES.

Dr. ABRAHAM MALDONADO PEÑAFIEL

Sra. AIDA BOCANGEL DE MALDONADO

(Q.E.P.D.)

Invitan a sus parientes, amistades, Universidad Mayor de San Andrés y demás personas piadosas se dignen asistir a la misa que en sufragio de las almas de los extintos y recordando el primer y tercer mes de sus sensibles fallecimientos, se mandará a oficiar el día de mañana sábado 30 de agosto a hrs 11 y 30 a.m. en la Parroquia "María Auxiliadora" (Prado) Favor que agradecerá la familia doliente.

Balbina, Rosario, Luis, hijos; sobrinos nietos, primos y demás familia del que en vida fue ejemplar padre señor

ASCENCIO CASABLANCA RIVERA

(Q.E.P.D.)

Ruegan a Ud(s) se digne(n) asistir a la misa de Requiem que recordando los 6 meses de su sensible fallecimiento mandarán oficiar en sufragio del alma del extinto, el día de hoy viernes 29 del presente a horas 11.45 a.m. en el templo de San Agustín.

Su concurrencia a este acto de piedad cristiana comprometerá la gratitud de la familia doliente.

El duelo se despide en la puerta del templo.

La Paz, agosto de 1975

Fallecimientos

LA FRATERNIDAD PUCARANI "20 DE NOVIEMBRE", tiene el sentimiento de comunicar el sensible fallecimiento de la que en vida fue dignisima señora:

Doña SATURNINA ARREDONDO GARECA

Q. E. P. D.

madre de nuestra fraterna Nancy A. de Barreda e invitan se dignen acompañar a la traslación de sus restos mortales al Cementerio General el día de hoy a Hrs. 16:00, debiendo partir el cortejo fúnebre de la Av. Perú N°. 257.

Se hace extensiva esta invitación a los residentes de Pucarani, Círculo Social Pucarani, Club Cultural Pucarani, D.I.P. y demás instituciones a las que en vida perteneció.

Confortada con los auxilios de la santa religión católica ha dejado de existir la que en vida fue:

Doña LEONOR TEJADA vda. de ANTEZANA

Q. E. P. D.

Mario Antezana Tejada, hijo (ausente);Cármen Antezana de Ladrón de Guevara, hija; Hugo Ladrón de Guevara, hijo político (ausente); Rosa Tejada de Quiroga, hermana (ausente); Julio Quiroga, hermano político, Lidia Guisler Tejada, María Teresa Daza de Vega, Rolando Daza Tejada, sobrinos (ausentes);Ingeniero Sabero Vega, Miriam de Daza, sobrinos políticos (ausentes); Asucena Moreno A., Juanita, David Ladrón de Guevara Antezana, María Teresa Pérez G., Eduardo Gutiérrez Daza, nietos (ausentes), invitan a sus familiares, amigos y personas piadosas se dignen concurrir a la misa de Cuerpo Presente a Hrs. 15 p.m. y a la traslación de los restos mortales de la extinta al Cementerio General el día de hoy Viernes 29 del pte. a horas 16 p.m.

El cortejo fúnebre partirá de la calle Comercio N° 819.

Favor que comprometerá la eterna gratitud de la familia doliente.

Servicios Funeraria Aliaga Figueroa 773 Tel. 25676 - 64800.

"BOLIVAR" S.A. DE SEGUROS participa el sensible fallecimien:o de la que en vida fue su asegurada.

Dña. SATURNINA ARREDONDO

(Q.E.P.D.)

Nancy Arredondo de Barreda hija; Daniel Barreda hijo político; Ivan, Willy, y Walton nietos; y demás familia ruegan a sus amistades, Fraternidad, Pucarani 20 de Novbre. Círculo Social Pucarani, Cultural Pucarani, Empleados del Min. de Salud Pública se dignen asistir a la traslación de los restos mortales de la extinta al Cementerio General el dia de hoy Viernes 29 a hrs 16 p.m.

El cortejo fúnebre partirá de la Av. Perú, Local de Ferroviarios.

Favor que comprometerá la gratitud de la familia doliente.

La Paz, agosto de 1975

"BOLIVAR" S.A. DE SEGUROS, participa el sensible fallecimiento de la que en vida fue su asegurada.

Dña. CARMEN PEÑALOZA LIZARRAGA

(Q.E.P.D.)

Raul Cabrera Peñaloza y Graciela P. de Ferrades (ausente) hijos; Amanda T. de Cabrera y Luis Ferrades hijos políticos; Mario, María, Juan Carlos y Rosario nietos; primos, sobrinos y demás familia ruegan a sus amistades, personas piadosas en forma especial a los residentes de Corocoro, se dignen asistir a la traslación de sus restos mortales al Cementerio General el día Sábado 30 a hrs 11 a.m.

El cortejo fúnebre partirá de la Av. Chacaltaya N° 700.

Favor que comprometerá la gratitud de la familia doliente.

La Paz, agosto de 1975

Misas

Justa Velasco vda. de Vega, esposa, Rosario, Elizabeth y Evelin hijas del que fue ejemplar padre y esposo.

Prof. Dn. ALFONSO VEGA CARPIO

(Q.E.P.D.)

Hija y nietas de Dña. Norberta Morgana Porcel

Invitan a sus familiares, sobrinos, parientes, amigos, Magisterio Rural y urbano de La Paz, a la misa que en recordación de los SEIS AÑOS del fallecimiento del esposo y los DOCE AÑOS de la muerte de madre y abuela, se celebrará el día de hoy viernes 29 de agosto en la Iglesia de MARIA AUXILIADORA (prado) a Hs 11 a.m.

La asistencia a este acto religioso será de eterno agradecimiento de los familiares.

La PAZ, 28 de agosto de 1975

La Familia del que en vida fue,. Sr

JULIO ZALLES ALVAREZ

(Q.E.P.D.)

Invita a los parientes, amigos y personas piadosas a la misa que recordando el primer año de su sensible fallecimiento se mandará oficiar el día de hoy viernes a hrs 19 en la capilla del Colegio de los Sagrados Corazones.

La Paz, Agosto de 1975

La familia del que en vida fue

Sr. ERNESTO JEREZ RIOS

Benemérito de la Patria

(Q.E.P.D.)

Invita a sus parientes, amigos y personas piadosas se dignen asistir a la misa de Requiem, que en sufragio del alma del extinto y recordando los tres meses de su sensible fallecimiento, se mandará oficiar el día viernes 29 del presente a horas 18.30 p.m. en el Templo de Santo Domingo. Favor que comprometerá la gratitud de la familia doliente. El duelo se despide en la puerta del templo.

La Paz, agosto de 1975

Cristina Nogales vda. de Mendoza, esposa; Max, Ruth, y Ramiro hijos; Cármen vda. de Mendoza madre; Victor, Maruja, José, Elena Felipa y Francisco Mendoza hermanos; Emilio Alarcón hermano político; los primos, sobrinos y demás familia del que en vida fue ejemplar esposo:

Prof. JORGE MENDOZA MENDOZA

(Q.E.P.D.)

Invitan a sus amistades y en especial a la Federación de Maestros Rurales y demás personas piadosas a la misa que en sufragio de su alma y recordando los 8 días de su llorado fallecimiento se mandará a oficiar el día de hoy viernes 29 a horas 11.15 a.m. en la Iglesia de Santo Domingo (Calle Yanacocha).

Su asistencia a este acto piadoso comprometerá la gratitud de la familia doliente.

El duelo se despide en la puerta del templo.

AGASAJO.- El Cónsul de Corea y la señora de Bakir ofrecieron ayer una parrillada en honor del conjunto artístico infantil "Los Angelitos de Corea". En la foto, los anfitriones y algunas de sus pequeñas agasajadas.

Agenda Femenina

ASOCIACION DE BELLEZA Y MODA

La Asociación Boliviana de Belleza y Moda se reunirá el sábado, en casa de la señora Luz María Rojas de Calvo, para posesionar su nueva directiva.

ASOCIACION DE MUJERES PROFESIONALES UNIVERSITARIAS.

La presidenta de la Asociación de Mujeres Profesionales Universitarias,señora Luz Marina Pabón, asiste en Sucre al Encuentro de Mujeres Profesionales y tendrá a su cargo el discurso de homenaje a la heroína Vicenta Juaristi Eguino.

CENTRO DE DAMAS ORURE-ÑAS

El Centro de Damas Orureñas se reunirá hoy en un té, en casa de la señora Teresa de Romero.

CENTRO DE DAMAS PAN-DINAS

El Centro de Damas Pandinas ofrecerá hoy un vino en honor de representantes de los Medios de Comunicación.

Nuevo profesional cruceño

Dr. René Suárez Mejía, Egresado de Universidad Nacional de La Plata - Año 1971. Residencia 3 años en el Policlínico - Profesor Ricardo Finochiette - Especialidad: tocoginecología - BUENOS AIRES, ARGENTINA.

Después de tres años retornó de la República del Brasil el Dr. CARLOS BALDIVIESO FOREST, donde culminó brillantemente sus estudios de especialización en Oftalmología y Medicina de Trabajo.

Japón ofrece becas para entrenamiento y control de calidad

El gobierno del Japón ofrece becas para un curso de Entrenamiento sobre normalización Industrial y Control de Calidad, a realizarse en Tokio del 8 de enero al 20 de marzo de 1976.

Según la convocatoria, aparte de ser presentados ante el Ministro de Planeamiento y Coordinación los postulantes deben ser graduados en la universidad o poseer conocimientos técnicos equivalentes.

Un buen estado de salud también es requisito para optar a las becas, así como el dominio en la conversación y escritura del inglés. Ambos requisitos deben ser acreditados mediante certificados.

La Dirección de Cooperación Internacional, tercer piso de CONEPLAN, recibirá las solicitudes hasta, el 3 de octubre del presente año, sin opción a prolongar el plazo de entrega.

ADELGACE

5 kilos en 10 días !

PROFESORA ESPECIALMENTE ENTRENADA
DIETA BALANCEADA Y VITAMINADA
GIMNASIA 10 SX. MODELADORA FEMENINA
COMO MANTENERSE PERMANENTEMENTE

Del 1º al 11 DE SEPTIEMBRE

LOCAL AV. 6 DE AGOSTO Tel 42741

Horario para Oficinistas

Misa

"SEÑOR"

Tú que distribuyes el influjo divino de tu santísima piedad entre tus elegidos, haz que tu siervo.

ARNO FRIEDRICH WEST

(Q.E.P.D.)

Reciba su parte en premio a su fe cristiana y su acendrada humildad en este valle de lágrimas amen. Claudina Sanjinés v. de Friedrich y familia, ruegan a sus amistades y personas piadosas asistir a la santa misa, que recordando el 2° año de su llorado fallecimiento mandarán oficiar el día sábado 30 del presente mes a hrs 11.00 a.m. en la Iglesia de San Agustín, acto que comprometerá la gratitud de la familia doliente.

El duelo se despide en la puerta del templo.

La Paz, Agosto de 1975

Fallecimiento

HANSA LIMITADA, REPRESENTANTES EXCLUSIVOS DE "ATLAS COPCO" EN BOLIVIA, Tiene el sentimiento de comunicar el fallecimiento del Director - Gerente de "Atlas Copco Andina S.A.".

Sr. Don ALFREDO RICHTER SUAREZ

Sra. ELVY PALZA DE RICHTER

Niñito JORGITO RICHTER PALZA

Víctimas de un fatal accidente en Arequipa (Perú).

La Paz, Agosto de 1.975

Cumpleaños

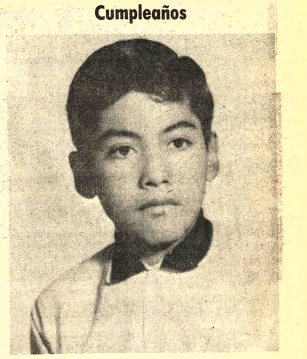

MARCOS GERL PARDO cumple años el día de hoy; con ese motivo sus padres Carlos Gerl y Betty de Gerl ofrecerán una copa de champagne en el Círculo Italiano.

Matrimonio

El Sábado 9 de este mes se efectuó el enlace matrimonial de la señorita RITA MANZANEDA VALENCIA con el señor EASTON C. WARNER diplomático de la Embajada Americana de los EE.UU. Luego el 25 del presente se trasladaron a la ciudad de WASHINGTON donde fijaron su residencia.

La Paz, Agosto de 1975

Un aspecto de la recepción que ofrecieron el Comité de la Alianza Francesa de La Paz y el Delegado General de la Alianza Francesa en Bolivia, en honor de la señorita Helene Besson. La reunión tuvo lugar en los salones de la institución.

SOCIALES

REUNIONES

El Embajador del Brasil y la señora de Garcia de Souza ofrecerán el lunes, 8 de septiembre, una recepción con motivo de celebrar la Fiesta Nacional de su país.

El Embajador del Japón y la señora de Tsuda invitarán el sábado un cocktail, durante el intermedio del concierto de la violinista japonesa Yuriko Kuronuma, en el Teatro Municipal.

Mantram, Centro de Comunicaciones, ofrecerá el próximo lunes un cocktail en la "Viejoteca", calle Ormachea 5618, Obrajes.

Los socios de la Fraternidad "Hogamis" se reunirán hoy en sesión extraordinaria para rendir homenaje al Sesquicentenario de la República.

La Asociación de Ex-alumnos de la Escuela de Altos Estudios Militares ofrecerá hoy una recepción, en los salones del Club de La Paz, con motivo de agasajar a sus compañeros militares que fueron recientemente ascendidos de grado.

MATRIMONIO

En Cochabamba, en la Iglesia del Sagrado Corazón, se celebrará el sábado 6 de septiembre, la boda de la señorita Elizabeth Hermosa Justiniano, con el señor Gustavo Gottret Requena.

NACIMIENTOS

El hogar de los esposos Javier Arzui Sandoval y Lilianca Ostria ha sido alegrado con el nacimiento de su primogénita.

En Providence, Estados Unidos, ha nacido el hijo de los esposos Harold Quiroga y María del Cármen Justiniano.

UNIROYAL

AVISOS ECONOMICOS

Revistas Libros

GISBERT Y CIA. S.A.
Casilla 195

MAZEAUD - Derecho Civil - 16 tomos.
SANCHEZ - Manual de Derecho Constitucional.
RODRIGUEZ - Ciencia y Filosofia del Derecho.
CARNETUTTI - Derecho Procesal Civil y Penal - 2 tomos.
BENTHAM - Tratado de las Pruebas Judiciales.
OSSORIO - El Alma de la Toga.
HOOK - Poder Politico y Libertad Personal.
KIRCHHEIMER - Justicia Politica.
BENEYTO - Historia de las Doctrinas Politicas.

Casas

CARVAJAL- Yanacocha 448 - Vende casa como lote Av. Armentia 1.000 mts. buen lugar ocasión - Casa alfo La Paz ciudad Satélite departamento completo entrega inmediata. Casa calle Panamá vacia - Otras distintas zonas (29 - 30)

CARVAJAL - Yanacocha 448 - Tel. 54862 Vende casa calle Landaeta dos plantas, tres departamentos dependencias, tienda trastienda entrega inmediata - Casa zona Tacagua, tres pisos dos departamentos dependencias vacia ocsión (29 - 30)

CARVAJAL - Yanacocha 448 - Vende casa calle Sucre dos plantas cuatro departamentos dependencias ocasión - Casa calle Alvarez Plata dos plantas, dos departamentos, ocho habitaciones patio entrega inmediata (29 -30)

URGENTE Necesito casa o departamento en alquiler Ref. teléfono 29479 - o Av. República esq. Quintanilla Zuazo N° 871 2do. piso Sra. Cordero (29-5/R)

VENDO Casa Avenida Tumusla 646 lugar comercial. Entrega vacia (29-31/62556)

CARVAJAL.- Yanacocha 448.- Vende casa cerca Plaza Estadio tienda trastienda amplia sala, patio, dependencias, entrega vacia, excelente ubicación apropiado para Quinta - Industria Garaje ocasión.- Casa ciudad Satélite departamento completo entrega vacía.- Casa Isaac Tamayo departamento completo amplios almacenes entrega vacia, lugar comercial.- Casa Villa Armonia vacia (28-29)

CARVAJAL.- Yanacocha 448.- Tel. 54862.- Casa junta anticrético Calacoto calle 17 cuatro dormitorios, dependencias, jardin, garajes por estrenar y entrega inmediata. (28-29)

CARVAJAL.- Yanacocha 448.- Casas, departamentos, habitaciones alquiler anticrético necesito propietarios no pagan comisión (28-29)

CARVAJAL.- Yanacocha 448.- Vende casa San Pedro departamento tres dormitorios, dependencias, dos halls dos baños. Garzonier independiente entrega vacía excelente ubicación entrega vacía ocasión. (28-29)

CARVAJAL.- Yanacocha 448.- Vende casa Buenos Aires cerca Vita lugar comercial, vacía facilidades. (28-29)

CARVAJAL.- Yanacocha 448.- Tel. 54862.- Vendo casa Av. Ecuador cuatro departamentos, entrega vacía, ocasión, excelente lugar. (28-29)

-OPORTUNIDAD por solo $b. 330.000.- se VENDE una linda casa de tres pisos en zona Parque Libano ubicado en la Calle Alcoreza N° 100. Referencias misma casa Preguntar por el Sr. Rodriguez (25-12/62289)

CARVAJAL.- Yanacocha 448.- Vende casas, Francisco Miranda y Manuel Miranda tres departamentos entrega inmediata.- Casa calle Jamaica dos departamentos cerca Busch entrega vacia facilidades.- Casita final Bolivar vacia (28-29)

Vehiculos

VENDO Auto Austin 52 coupe, perfectas condiciones (convertible) en $bs. 24.000 Referencias Juan de Vargas 2207 teléfono 25901 (29-31/62560)

VENDO TAXI Datsun 66, motor nuevo, teléfono 55310 (28-30/9791)

VENDO Camión Fiat modelo 1973. Nuevo. 12 toneladas. Referencias Sucre 1540 teléfono 41665 (28-31/9787)

VENDO Taxi Peugeot modelo 1966. Ver en San Francisco buscar al cuidador de autos, llamar al teléfono 41125 de horas 12 a 14.

Muebles

LIQUIDAMOS Juegos multiplasticolor metálicos, para antesalas, sauna, jardines. 1.300 pesos. Teléfono 20641 - (28-30/9788)

Empleados

NECESITO Persona todo trabajo de casa buen sueldo. Final Irpavi calle 10 N° 777 (27-28/9768)

PEINADOS MARUJA Necesita una peinadora y armadora. Avenida República esquina Murguia (Villa Victoria) (27-28/9771)

NECESITO Chico para vender revistas con garantia. Referencias puesto de revistas Plaza Murillo esquina Ayacucho (28-29/9796)

NECESITO Cocinera con certificados. Buen sueldo Obrajes 14 de septiembre N° 6020 (20-30/62556)

MAESTRO TAPICERO Ofrece sus servicios a DOMICILIO llamar teléfono 61932 (25/6R).

COCINERA Precisamos cama adentro para Irpavi, teléfono 82848 - 52178. (R.)

Teléfonos

VENDO Teléfono particular, zona Calatayud. Referencias teléfono 57305 (25-30/62554)

CARVAJAL.- Yanacocha 448.- Teléfono particular depos ta en TASA vendo.- Otros distintas zonas (28-29)

CARVAJAL- Yanacocha 448- Tel. 54862 - Teléfono particular transfiero instalado Achachicala, ocasión. Otro particular Plaza San Francisco trámite inmediato - Comercial misma zona. - Otros distintas zonas (27 - 28.

Máquinas

CARVAJAL - Yanacocha 448 - Tel. 54862 - Vende máquina de calcular "OLYMPIA" ocasión (29 - 30)

VENDO Maquinaria fabricación fideos, Cochabamba teléfono N°. 1169 (28-6/9/75/8631)

Departamentos Habitaciones

CARVAJAL- Yanacocha 448 - Tel. 54862 - Departamento alquiler cuarto Topater dos dormitorios dependencias entrega inmediata - Otro Sanchez Lima cerca plaza Abaroa vacía (29 - 30)

CARVAJAL - Yanacocha 448 - Una habitación amoblada calle Canónigo Ayllón San Pedro, alquiler vacía (29 - 30)

CARVAJAL - Yanacocha 448 - Tel. 54862 - Tres habitaciones anticrético el Tejar barrio Petrolero vacia. Dos habitaciones final Busch cerca cine entrega inmediata. Tres habitaciones Menéndez y Pelayo. vacías. Otras distintas zonas (29 - 30)

CARVAJAL - Yanacocha 448 - Tel. 54862 - Departamento anticrético cerca plaza Villarroel vacia - Departamento av. Pando dos dormitorios dependencias, entrega inmediata Otros distintas zonas (29 - 30)

ALQUILO Departamento 2 dormitorios, dependencias, Miraflores, Sólo personas mayores. Teléfonos 50904 - 42946 (28-30/62561)

ANTICRETICO Habitación con baño teléfono 50618 (29-31/62559)

DEPARTAMENTO Vendo departamento nuevo, céntrico, tres dormitorios, teléfono, entrega inmediata. Referencias teléfono 63679 (29-2/62553)

SOPOCACHI Alquilo a dos personas dormitorio lleno de sol muy confortable. Pensión ropa lavada. Teléfono 28079. (22-28/62374).

URGENTE Doy anticrético tres habitaciones Avenida Tacagua 1690 (parada linea 16) Buscar S. Juan Mamani desde horas 14. (28-31/R)

ANTICRETICO Doy pequeño departamento en San Pedro. Referencias calle Olañeta N°. 1461. Teléfono 41610 de 10 a.m. a 14 Hrs. (26-31/R).

ALQUILO Habitación amueblada para caballero solo. Conchitas 456 teléfono 22152 (28-30/9789)

SE ALQUILAN Piezas para depósito en Sopocachi. Referencias teléfono 28844 (R)

JOVEN ALEMAN Busca departamento amoblado o semiamoblado, preferible Sopocachi, teléfonos: 20216 - 23330. Lunes - viernes: 8: 12.00/14 - 18 hs. o Sábado: 8:00 - 12:00 (24-31/62392)

ANTICRETICO Dos piezas una tienda con cocina, San Pedro parque Libano calle Santivañez N° 870 teléfono 51569 (27-30/9774)

CARVAJAL.- Yanacocha 448.- Departamento anticrético av. Las Américas Villa Fátima 50.000.- Departamento cerca Plaza Villarroel tres dormitorios amplia terraza vacia (28-29)

DEPARTAMENTO Catedrático extranjero busca pequeño departamento amoblado con refrigerador. Dr. Parrott, hotel Panamericano pieza 30 teléfono 40810 de 12 a 14 hrs. (28-4/62552)

CARVAJAL.- Yanacocha 448.- Departamento anticrético Max Paredes dos dormitorios, dependencias, excelente ubicación entrega 15 días.- Departamento Villa Copacabana av. Yupanqui.- Departamento anticrético av. Pando entrega 30 días independiente.- Otros departamentos distintas zonas. (28-29)

CARVAJAL.- Yanacocha 448.- Tel. 54862.- Oficinas para consultorio anticrético ofrezco calle Illampu excelente lugar entrega inmediata (28-29)

DOS PIEZAS Anticrético Avenida Tumusla. Referencias Tarapacá N°. 671. Señor Castro. (26-28/9759).

Ropa

VENDO Abrigo de piel de Visonet. Cañada Strongest 1863 tardes. (27-28/9752)

OCASION vendo ternos nuevos hombre finos importados Familia Napoles Bueno 139. (27 - 28/09783)

VENDO Hermosos abrigos de piel, nuevos. Referencias teléfono 43406. (26-31/9757).

Orquestas

ORQUESTA ELECTRONICA Los "DIAMANTES" amenizan matrimonios, cumpleaños, fiestas, aceptamos contratos al interior. Teléfono 50730. (26-28/9754).

"LOS ONIX" Conjunto electrónico. Teléfono 54333. (15-30/61986)

ORQUESTA COPACABANA Teléfono 65955 (28 - 18/9/75/9793)

ORQUESTA Electrónica PENTAGRAMA Teléfono 54668. (28-28/9/75/9786)

ORQUESTA Teléfono 53220 (23-23-IX/62389)

RAUL BUSTILLO su conjunto Orquestal y la orquesta CARAVANA amenizan todo tipo de fiestas Sociales Yanacocha 1161 teléfono 52801 - 53081 (28-3/9800)

Varios

AVISO Habiéndose extraviado la libreta de ahorros N° 56596 del Banco del Estado, queda anulada (29/62555)

MATERIAL CONSTRUCCION Ofrecemos piedra arena, trasladamos tierra telefono 57482 (27-31/9772)

LOCAL CENTRICO Requiérese para oficina con espacio para exposición de mercaderías y teléfono comercial. Teléfono 28954. (27-29/9778)

AVISO Habiéndose extraviado el cheque N°. 22693 del Banco del Estado a orden de Luis Pantoja Sotelo, contra Swiss Bank Corporation N.Y. por $us. 70.00 Queda anulada. (28-29/9784)

REPARAMOS Televisores radios a domicilio teléfono 57976 (27-29/9775)

OCASION Vendo televisor Hitachi 12 pulgadas Teléfono 40226 (27-28/9776)

Técnicos

PLOMERO Instalaciones Sanitarias teléfono 26823 (28-1°. /09799)

ELECTRICISTA Teléfono 65862 (27-31/9777).

PLOMERO Se hacen instalaciones y Reparaciones teléfono 54306 (29 - 30/62563)

CEPILLAMOS Pisos y vendemos parket. teléfono 53834 (29-8/62557)

PLOMERO Instalaciones y Reparaciones teléfono 52217 (29/9800)

REPARAMOS Televisores, radios a domicilio. con GARANTIA. Teléfono 50730. (26-29/9753).

REPARAMOS Radios Televisores a DOMICILIO, teléfono 40226 Economía Garantía (28-31/6255)

Propiedades Terrenos

CARVAJAL.- Yanacocha 448.- Vende dos lotes final Landaeta excelente ubicación precio ocasión. Otro lote Achumani 360 mts.- Lote Seguencoma 300 mts. otros distintas zonas. (28-29)

ALTO OBRAJES Lote en venta 242 mts. 100.000 $bs. Referencias teléfono 24466 (27-28/9771)

TERRENOS 740 metros Calacoto, 160 metros zona central. Vendo. México 1430. (28-30/9794)

CARVAJAL - Yanacocha 448 - Tel. 54862 - Vende propiedad horizontal av. Arce dos dormitorios dependencias entrega inmediata (29 - 30)

CARVAJAL - Yannacocha 448 - Tel. 54862 - Vende lote Seguencoma 379 mts Villa los Olivos precio ocasión - Lote villa San Antonio 520 mts tras maestranza Ejercito - Otros lotes distintas zonas (29 - 30)

CARVAJAL - Yanacocha 448 - Tel. 54862 - Vende propiedad Reyes (Beni) 8.500 mts. Chalet completo trs dormitorios dependencias entrega inmediata ocasión (29 - 30)

Ofertas especiales

OFERTA Liquidación de refrigeradores y lavarropas argentinos, precios de propaganda. Referencias Jenaro Sanjines esquina Sucre N° 792 teléfono 58530 (27-29/9781)

CARVAJAL - Yanacocha 448 - Tel. 54862 - Kiosko lugar céntrico transfiero entrega inmediata ocasión (29 - 30)

AVICULTORES Concentrados para Aves, Iniciador y Terminador, calle Potosí 1270 3° Piso. teléfono 63494 (23-5/62378)

CARVAJAL - Yanacocha 448 - Tel. 54862 - Vende fábrica de cerámica Calacoto 10.000 mts. maquinaria completa. bomba de agua propia precio ocasión (29 - 30)

SANTA CRUZ

EN SANTA CRUZ Necesito peluquero moderno. Escribir a "PELUQUERIA MODERNA" Suárez de Figueroa 33. (26-28/62035).

TRAMITES MILITARES Libretas, substitutivos, calificación servicios, pensiones, jubilaciones, ex - Secretario Tribunal Militar 40 años práctica Sagárnaga 161, casilla 3.807 (27-30/9774).

EN SANTA CRUZ Vendo maestranza de mecánica por motivo de viaje; consta 3 torrios, cepillo y soldaduras, amplias instalaciones. Referencias Avenida Grigotá 190. (26-2/62037).

EN SANTA CRUZ Propiedad agricola en venta 1.000 Has, apta para caña o ganadería a 85 Km. de la ciudad 80% del camino asfaltado, precio de ocasión. Referencias casilla 937. (27-30/62043)

EN SANTA CRUZ Unica oportunidad vendo chalet a estrenar dos dormitorios 700 m2 de jardin, zona residencial calle Llanos N°. 70. Ref: teléfono 2-9725. (19-28/62026)

EN VENTA En Santa Cruz ferreteria excelente ubicación. Referencias casilla 2597, teléfono 2-5695 (15-30/8620)

COCHABAMBA

EN COCHABAMBA Vendo 8 lotes de 2.300 m2. y un lote de 23.000 m2. con agua y luz, m2. a $b. 35.- kilometro 9 Cochabamba Quillacollo. Casilla 900, teléfono 8151. (22-30/8623).

DANIEL EL TRAVIESO

Shhhh. Escucha. Es él otra vez....Daniel está tratando de imitar a un PATO.

DIVULGUELO

JUSTO Y FRANCO

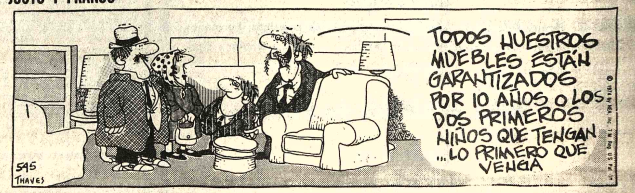

MARIA DE ORO

APARTAMENTO G

JEFF COBB

MARK TRAIL

ALFREDO

GUMERSINDO

AGENDA

PRESENCIA Av. Mariscal Santa Cruz.- Edif. Esperanza **CENTRAL:** Tel. 40480.- 41125 y 52184.- **GERENCIA:** Tel. 52172.- **PUBLICIDAD:** Tel.: 52178 **REDACCION:** Tel. 51998.- Casilla 1451 Casjo Postal 3275.

FARMACIAS DE TURNO
DEL 16 AL 23 DE AGOSTO

SUIZA Dra. DAEM Yolanda Morales Comercio N° 809 Tel. 22214 **VIVIANA** Dra. Corina Franco Rodriguez N° 344 (frente mercado) **CRUZ DE ORO** Dr. J. José Tejada Los Andes N° 1013 Tel. 50180 **SAN LUIS** Dra. Amalia Meaila Dias Romero N° 1334 Tel. 24785 **VENUS** Dra. Aidee Villarroel Villa Copacabana - San Antonio **LA SAMARITANA** Dra. Ela Añez Quintanilla Suazo N° 125 Tel. 21762 **LANDAETA** 331 Dra. Edmy Espinoza Landaeta N° 331 Tel. 42101.

FARMACIAS DE TURNO PERMANENTE

OBRAJES Plaza Franz Tamayo Tel. 82061 Obrajes.- **SAN CARLOS;** Av. República 26 Tel. 20223 Villa Victoria.- **VERA CRUZ** Av. Antofagasta N°. 100 Tel. 59107 Alto de La Paz.- **CRISTO REY** General Luna 2110 Tel. 27334 Sopocachi Alto.

TELEFONOS DE URGENCIA

BOMBEROS 119.- **ASISTENCIA PUBLICA** 118 - 41111.- **RADIO PATRULLA** 110.- **TRANSITO** 26548 **SAMAPA** 26628 - 26548.- **ENERGIA** 54357.- **TELEFONOS (RECLAMOS)** 113.**INFORMACIONES** 104 - **SERVICIO HORA** 117.- **LARGA DISTANCIA EXTERIOR** 55907 - 09 **INTERIOR** 20402-03. **HOSPITAL DE CLINICAS CENTRAL** 22821 - 52372.- **AASANA** 59033 - 59310.

PISTAS

TRANS-SERVICE LTDA. Alto de la Alianza N°. 630 Tel. 43154.- **TRANSPORTES "EL CHAPACO"** Chuquisaca 568 Tel. 40258; **TRANSPORTES UNIVERSO.** Av. Montes 638 Tel.- 42831.- **EXPRESO SAMA.-** Plaza Riosinho N° 98 Tel. 64436 - 29462.- **TRANSPORTES PULLMAN BOLIVIA.-** Plaza Alonso de Mendoza teléfonos 53854 - 25893.- **ANDINO** León de la Barra 380 Tel. 20471 **CONTINENTAL.-** Montes 675 Tel. 20626.- **COCACABANA,** Av. Montes 620 Tel. 20477 - 40461.- **LAURO,** Av. Camacho 1223 Tel. 27677.- **TRANSPORTES PILCOMAYO,** Figueroa esq. Tiquina, Tel. 29258.- **ALIAGA,** Av. Montes 700 Tel. 26576.- **SUR** Montes 194 Tel. 30793.- **TRANSPORTES SAN CRISTOBAL** Plaza Alexander 190 Tel. 27775 31076.- **FLOTA YUNGUEÑA,** calle Coroico N°. 1577 Tel. 43001.- **TRANSPORTES TARIJA,** Tiquina 37 Tel. 28911.- **TRANSPORTES VICTORIA** Emilio Calderón 562 (Gran Poder) Tel. 56599.- **TRANSPORTES ALBAROA,** Plaza Alonso de Mendoza 242 Tel. 27096.- **MICROBUSES KIRQUINCHO** Bozo 108 Tel. 54612 - **TRANSPORTES "MOTO MENDEZ",** Calle Humahuaca 844 Tel. 57609.- **TRANSPORTES TUNARI,** calle Bozo N° 108 Tel. 40375.- **TRANSPORTES MANCO KAPAC,** calle Tumusla 580 (Hotel Tumusla). **"DORADO ORIENTE",** Pullman de lujo calle Bozo 106 Tel. 40373.- **TRANSPORTES RIVEROS** (a Copacabana) Av. Montes 660. Tel. 20984.- **EXPRESO PANAMERICANO LTDA.** Servicio Potosi - Sucre - Villazon Dirección calle Bozo N°. 167 Tel. 20803.

AUTO LINEAS INGAVI Av. Manco Kapac 445 teléfono 28981.

EXPRESO "LA VELOZ DEL SUD", Av. Manco Kapac 456- Telefono 23146, La Paz - Bolivia.

EMPRESAS AEREAS

LLOYD AEREO BOLIVIANO, Tels. 54649 - 53132 - 55769 - 51155 - 51163 - 59035.- **LUFTHANSA** Tels. 26383 - 25780 - 50409 - 50609 **AEROPUERTO** Tel. 59151.- **AEROLINEAS ARGENTINAS** Tel. 50792.- **AVIANCA,** Tels. 43909 - 40883.- **AIR FRANCE,** Tel. 51740 - **LAN,** Tel. 26536.- **KLM** Tel. 42865 - **SWISSAIR,** Tel. 26804.- **PANAM** Tels. 54117 - 41983 - **ROA,** Tel. 26387 - **VARIG,** Tel. 21455.- **ECUATORIANA** Tel. 54472.- **IBERIA,** Tels. 20270 - 24718.- **ALITALIA,** Tel. 21491.- **B.O.A.C.** Tel. 55541 - **CANADIAN PACIFIC** Tel. 55541.- **SOUTH AFRICAN AIRLINES,** Tel. 55541 - **BRITISH CALEDONIAN** Tel. 55541, TAM, Tel. 52542. Aeropuerto 59125.

BRANIFF INTERNATIONAL

VENTAS - INFORMES Tels.: 21100 - 21105 - **AEROPUERTO** Tel. 59035.- **CARGA,** Tels. 59555 - 59012.- **ESTACION CENTRAL** Tels. 52510 - 53410 - **ESTACION GUAQUI** Tel. 888.

Récords Mundiales

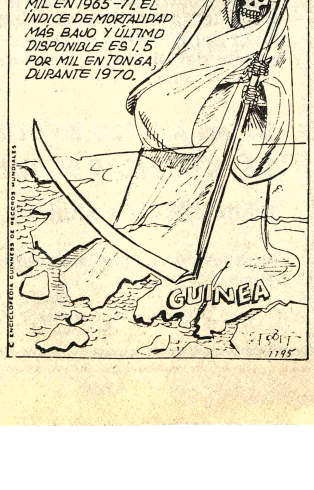

HOY EN LOS CINES TV

MONJE CAMPERO Tel. 23333
Matinée, Tanda y Noche LOS CUERVOS CAVARAN TU FOSA. y el corto de PETETE. Matinée 9.10, 5.60. Tanda y Noche 11.10, 6.10.

6 DE AGOSTO Tel. 23829
Matinée, Tanda y Noche LOS CINCO SUPREMOS LADRONES. Actualidades Mundiales Nº 32 y corto de PETETE. Matinée Platea 7.10, Mezzanine 9.10, Tanda y Noche Platea 9.10, Mezzanine 11.10.

16 DE JULIO Tel. 32191
Matinée, Tanda y Noche QUERIDOS PADRES. (Mayores de 21 años). Matinée 7.10, 9.10, Tanda y Noche 9.10, 11.10.

TESLA Tel. 53803
Matinée BILLY THE KID, Tanda y Noche AMANTES EN VENECIA. (Prohibida menores de 21 años). Matinée 9.10, 7.10, Tanda y Noche 11.10, 9.10.

PRINCESA Tel. 51821
Matinée, Tanda y Noche EL MIRLO MACHO (Prohibida menores de 21 años). Matinée, Tanda y Noche 6.10, 5.10, 4.10.

PROGRAMACION PARA EL DIA VIERNES 29 DE AGOSTO DE 1975

15.20 Popeye
15.45 La Siderurgia
16.10 Un gigante diminutivo transitor.
16.47 Profesiones del mañana
17.05 Plaza "Sésamo"
18.00 Colorín Colorado
19.07 Explicación vacuna Antirrábica
19.41 Deportivo 7
20.03 Telenoticioso Boliviano
20.38 Telenovela "Ayer fue Mentira"
21.17 Estelar en el 7 "Manantial"
21.50 "Federico el Grande" Largometraje- Mickey Rooney Terry Moore
32.10 Cierre Emisión

UNIVERSO Tel. 42660
Matinée, Tanda y Noche ROBIN HOOD, Matinée Mezzanine 9.10, platea 7.10, Tanda y Noche Mezzanine 11.10, Platea 9.10.

SCALA Tel. 23535
Matinée, Tanda y Noche MADRE SOLTERA. Apta para todo público. Matinée 10.10, 12.10, Tanda y Noche 12.10, 14.10.

LA PAZ Tel. 53842
Matinée, Tanda y Noche LAS AVENTURAS DE MARCO POLO. Noticioso EL MUNDO AL INSTANTE. Apta para todo público. Matinée 7.10, 9.10, Tanda y Noche 9.10, 11.10.

MIRAFLORES Tel. 53159
Matinée, Tanda y Noche FLAT FOOT EL DEMÓLEDOR y EL FACTOR NEPTUNO. Matinée 5.10, Tanda y Noche 5.60.

BOLIVAR Tel. 25051
Matinée, Tanda y Noche LA SANGRE DEL DRAGON.

PARIS Tel. 29704
Matinée, Tanda y Noche DIGBY, EL PERRO MAS GRANDE DEL MUNDO. Matinée, Tanda y Noche 7.10.

MURILLO Tel. 52647
Matinée doble ME SIGUEN LLAMANDO TRINITY y ALAKAZAM EL MAGO, Tanda y Noche doble ME SIGUEN LLAMANDO TRINITY y HOMBRE EROTICO EN DINAMARCA. Mayores de 21 años. Matinée 5.10, 3.60, Tanda y Noche 5.60, 4.10.

ROXY
Matinée, y Tanda dobles EL SORDO SMITH Y SU AMIGO EL OREJAS y VUELVEN LOS CAMPEONES JUSTICIEROS, Noche doble EL SORDO SMITH Y SU AMIGO EL OREJAS y EL DESEO EN OTOÑO. Censura 21 años. Matinée 5.10, Tanda y Noche 5.60.

EBRO Tel. 42939
Matinée, Tanda y Noche dobles MI HERMANO EL MAFIOSO y SU NOMBRE HACIA TEMBLAR. Matinée 5.10, 4.10, Tanda y Noche 5.60, 4.60.

ABAROA Tel. 50252
Matinée, Tanda y Noche dobles CONFESIONES DE UN COMISARIO y ASALTO A LA MEDIANOCHE. Matinée 5.10, 3.60, Tanda y Noche 5.60, 4.10.

SAN CALIXTO
Matinée, Tanda y Noche dobles SIMPLEMENTE UNA ROSA y TITANES EN EL RING. con la Momia y Caballero Rojo.

NOBEL Tel. 57387
Matinée y Noche dobles AMORES QUE ESPERAN y EL GOLPE, Tanda EL GOLPE. Además ESPEJO DE ALEMANIA. Matinée, Tanda y Noche 6.10.

ESMERALDA Tel. 52454
Matinée y Tanda dobles DUELO DE DRAGONES y QUE DIOS PERDONE MI PISTOLA. Noche doble QUE DIOS PERDONE MI PISTOLA y MIL PECADOS NINGUNA VIRTUD. Mayores 18 años. Matinée 5.10, Tanda y Noche 5.60.

IMPERIO Tel. 40451
Matinée, Tanda y Noche dobles AJUSTE DE CUENTAS y LOS ANGELES TAMBIEN COMEN FRIJOLES. Matinée 5.10, 3.60, Tanda y Noche 5.60, 4.10.

BUSCH Tel. 53694
Matinée y Tanda WANG YU REY DE LOS BOXEADORES y NINO (ENSEÑAME A QUERERTE EXITO DE T.V., Noche AHI MADRE y WANG YU REY DE LOS BOXEADORES (T.P.). Matinée 4.00, 5.00, Tanda y Noche 4.50, 5.50.

MADRID Tel. 24508
Matinée, Tanda y Noche doble FEROZ LUCHA DEL KARATE y DESTINO DE UN CAPRICHO. Matinée, Tanda y Noche Platea 4.60, Mezzanine 5.10.

VARIEDADES Tel. 24071
Matinée doble EL RETO DE VALDEZ y FEROCIDAD. Tanda y Noche dobles EL RETO DE VALDEZ y TERESA E ISABEL. Matinée 5.10, 3.60, Tanda y Noche 5.60, 4.10.

ILLIMANI Tel. 42755
Matinée, Tanda y Noche doble ME HE DE COMER ESA TUNA y EL VIOLENTO. Matinée 3.10, Tanda y Noche 4.10.

CENTER Tel. 22026
Matinée, Tanda y Noche dobles EL TIGRE DE HONG KONG y UN BOXEADOR LLAMADO PANTERA NEGRA. Matinée 4.20, 3.70, Tanda y Noche 5.30, 4.20.

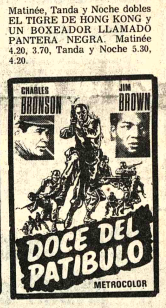

Nueve trabajadores fueron ordenados diáconos en Italia

ROMA, 28 (IPS).- Nueve trabajadores, algunos de los cuales casados, han sido ordenados "diáconos permanentes" por el Cardenal de Nápoles, Corrado Ursi.

Esta es la primera vez en Italia que laicos casados participan en la vida de la comunidad eclesiástica.

Según prescribe el diaconato, en efecto, los nueve elegidos, que tendrán el cargo de ministros extraordinarios, podrán bautizar y dar la comunión así como exponer la hostia.

Para llegar al diaconado, que es gratuito y voluntario, los nueve siguieron procedentemente cursos preparatorios que duraron varios años.

Hoy en la historia

POR THE ASSOCIATED PRESS

Hoy es viernes, 29 de agosto, el día 241 de 1975. Faltan 124 días para finalizar el año.

1499 - Fuerzas turcas capturan Lepanto en Grecia.

1533 - Atahualpa, el último Rey Inca de Perú, es estrangulado por órdenes del conquistador español Francisco Pizarro.

1782 -- Cerca de 1.100 personas se ahogaron cuando el barco inglés "Man of War" estaba siendo reparado en Bahia en Portsmouth, Inglaterra.

1842 -- Termina la llamada guerra del opio entre China e Inglaterra. China cede Hong Kong a Gran Bretaña y abre al comercio los puertos de Canton, Amoy, Fu-Cheu, Ning-Po y Shanghai.

1921 -- Frente a grave crisis económica se declara un estado de emergencia en Alemania.

1924 -- El Reichstag (parlamento alemán) aprueba planes para remover reparaciones de guerra de la esfera de controversia política.

1932 -- Estalla una revolución en Ecuador que aunque fracasó dejó un saldo de más de mil muertos.

1935 -- La Reina Astrid de Bélgica muere en un accidente automovilístico.

1943 -- Barcos de guerra daneses son echados a pique en Copenhague en un alzamiento anti nazi durante la Segunda Guerra Mundial.

1967 -- Diplomáticos chinos armados con garrotes, hachas y botellas pelean con la policía británica frente a la legación china en Londres.

1974 -- Estados Unidos y Alemania Oriental deciden establecer relaciones diplomáticas.

Nacimiento de hoy:

Jean A.D. Ingrés, pintor francés 1780 - 1867; Oliver Wendell Holesm autor norteamericano 1809 - 1894; Maurice Maeterlinck, autor belga, 1862 - 1949.

Pensamiento para hoy:

"El respeto al derecho ajeno es la paz" - Benito Juárez, patriota mexicano.

Fellini se refiere al secuestro de películas

ROMA, 28 (IPS).- "Toda la programación de mi film, irá barranca abajo", declaró Federico Fellini, el director italiano que está preparando una obra sobre Giacomo Casanova.

Ladrones desconocidos entraron en la sede de la Technicolor, durante el fin de semana del 15 de agosto (que es el punto máximo de las vacaciones y, por lo tanto, vacía Roma), entraron donde se desarrollan e imprimen las películas e hicieron desaparecer de las celdas frigoríficas del establecimiento algunas bobinas ya impresas de tres filmes. Además de Fellini, las otras dos víctimas son los directores Pier Paolo Pasolini (Salo o las 120 jornadas de Sodoma) y Damiano Damiani (un genio, dos socios y un pollo).

El robo, que fue descubierto sólo ayer, tiene todas las características de un secuestro: las bobinas impresas no tienen absolutamente ningún valor comercial. Por el momento los ladrones no se hicieron presentes con ningún pedido de rescate pero es claro que han estudiado su golpe con atención. Tanto que el golpe mismo ha sido definido "genial" por el director Franco Rosi.

"Si no devuelven los negativos - prosigue diciendo Fellini- el daño será enorme. Los presupuestos cambiarán todos los contratos habrá que rehacerlos, hay escenografías que han sido desmontadas para dar lugar a los nuevos "set", algunos actores terminaron su parte y quien sabe donde están y hasta cuando están comprometidos".

El mismo director planteó la hipótesis de que en la Technicolor haya habido un entregador. "Es difícil comprender -dijo Fellini- como se pudo cometer tal robo. Las celdas de la Technicolor son algo así como los subterráneos del Banco de Italia. El establecimiento está controladísimo.

Su club lo busca

Av. Buenos Aires 880.

Buena noticia para Hombres

En los primeros sintomas de DEBILIDAD SEXUAL, falta de vitalidad, y otros trastornos frecuentes en el hombre, las grageas OPOVITAM restablecen su VIGOR SEXUAL. OPOVITAM es una nueva y mejorada formula de BIOSANTE LABORATORIES de NEW YORK, que contiene EXTRACTO TESTICULAR y otras substancias glandulares sexuales masculinas.

OPOVITAM es muy eficaz en casos de DEBILIDAD SEXUAL, ESTADOS DEPRESIVOS FISICOS Y EMOCIONALES, FALTA DE MEMORIA, y otros sintomas de prematura decadencia en el Hombre. Vuelva a sentirse joven y animoso para todo . . . Refuerce su Vigor Varonil. . .

El Gerente de Air France, Oscar Quiroga Rivas aparece en la gráfica haciendo entrega del Certificado de Venta de Pasajes a la Agencia de Viajes Cosmos, representada por su Gerente Alfonso Malky. Ambos se hallan acompañados por la señorita María Teresa Velásquez de Cosmos y Eduardo Carrasco Jefe de Ventas de Air France.

TAM

Atención Trinidad y Cochabamba

TRANSPORTE AEREO MILITAR, comunica que a partir del día lunes 1º de septiembre ofrecerá vuelos regulares semanales en sus modernos aviones Turbo-Convair 580, en la siguiente ruta:

La Paz-Trinidad-Cochabamba-Trinidad-La Paz

La Jefatura Comercial

Se necesita

Para importante empresa comercial de La Paz un asistente para el Departamento Financiero. El candidato debe poseer sólidos conocimientos sobre la preparación de estados financieros mensuales modernos; además deberá asistir en la preparación de presupuestos y cómputos financieros, y efectuar otras tareas a nivel de supervisión. Escribir indicando pretensión de sueldo, curriculum vitae, etc. a Casilla 1473 La Paz.

Festividad-del Milagro-en SALTA CONOCIENDO JUJUY

9 días todo incluído
$b: 2.960

Con el mejor programa de visitas, Magníficos hoteles, Folklore argentino, comidas típicas: Guías capacitados y, también, asesoramiento en compras.
PRIMERA SALIDA: Martes 9 de Septiembre: INSCRIBASE YA MISMO

Agencia-Cruceña de-Turismo Vallegrande No. 19 Santa-Cruz-de-la-Sierra

AGENCIA CRUCEÑA DE TURISMO
Vallegrande 19.- Tel. 2-3154 - 2 - 5635 - 2- 1319.
Edificio Hotel La Siesta
SANTA CRUZ DE LA SIERRA

LATIN TOURS SRL.
Gabriel René Moreno 221.-
Tel. 2-1632 o 2-5630.
Sta. Cruz de la Sierra.

BOLIVIAN TOURS LTDA
Florida 193 Tel. 2-9295
Santa Cruz de la Sierra.

TROTAMUNDOS LTDA.
Plaza 24 Septiembre 26 N.
Tel. 2-4511 o 2-7363
Sta. Cruz de la Sierra.

TURISMO BALAS
Bolivar 16 - Tl. 2-2610
Santa Cruz de la Sierra.

Quedan pocas plazas

"Año del sesquicentenario de la República

Primer encuentro nacional de los centros de madres y exposición de artesanías

La Junta Nacional de Acción Social de la Presidencia de la República invita al culto pueblo de La Paz a visitar la Primera Exposición Nacional de Artesanías que se expondrá en la Casa de la Cultura (Planta baja y 1er. piso) del 1º al 6 de septiembre de 1975.

La Paz, agosto 1975

Prof. JOSE CHAVEZ CORTEZ
Director Nacional de Promoción Social
Junta Nacional de Acción Social

alivio rápido con
ANTIGRIPAL COMPUESTO
INTI

PRESENCIA
Deportes
La Paz, Bolivia, viernes 29 de agosto de 1975

este bebé usa
NENE-DENT
Para la dentición del bebé

Sucre ganó torneo juvenil de fútbol

Superó en la final a Santa Cruz

TARIJA, 28 (PRESENCIA).- Por Eduardo Trigo. Corresponsal.- El seleccionado de Sucre se clasificó campeón del torneo nacional juvenil de fútbol, superando esta tarde en el partido final, al equipo de Santa Cruz, por 2 a 1.

Fue un encuentro intensamente disputado, con mucho equilibrio en las acciones. Sucre terminó la primera etapa ganando por 1 a 0, con gol logrado por Auza a los 15 minutos. En la etapa complementaria, empató para Santa Cruz Pizarro, a los 18 minutos, tornándose el encuentro emocionante por el equilibrio de fuerzas. Dos minutos más tarde, a los 20, y tras una gran reacción de Sucre, se produjo el gol del triunfo, por intermedio de Portugal. Este triunfo significa el título para el representativo de Sucre. Finalizado el encuentro, el Presidente de la Asociación de Fútbol de Tarija, que es también Alcalde de la ciudad, Mayor Francisco Vásquez, entregó el trofeo al equipo chuquisaqueño.

.CAMPEON JUVENIL.- Equipo de Sucre, desfilando en el acto inaugural del torneo nacional juvenil de fútbol, que ayer terminó en la ciudad de Tarija. Sucre se clasificó campeón nacional derrotando en el match final a Santa Cruz por 2 a 1.

San José no jugaría en el torneo "Sesquicentenario"

ORURO, 28 (PRESENCIA) (POR AUGUSTO DAVILA S.- Corresponsal).- Dificultades económicas impedirían que el club "San José", campeón de la Asociación de Fútbol Oruro, participe en el Campeonato Nacional por la Copa "Sesquicentenario".

En declaraciones formuladas a la prensa el presidente del denominado, en el ambiente futbolístico, "crédito orureño", Genaro Frontanilla, dijo: "Estamos en la hora de la amarga realidad de manifestar que el club San José, no intervendría en la competencia nacional de fútbol, o simplemente solicitaría una licencia indefinida de la AFO, por las dificultades económicas que atraviesa la institución".

Genaro Frontanilla - industrial minero que rompió la tradición de muchos años en los que, indefectiblemente, el Presidente del club santo fue el gerente de la Empresa San José- agregó que el directorio de la entidad, ante las perspectivas desalentadoras que se presentan, se ha declarado en "estado de emergencia y reunión permanente".

Explicó que las imposiciones con que el Estado grava a las recaudaciones de los partidos, además de otros impuestos de orden local, impiden cubrir los gastos de mantención de un plantel profesional, como el que tiene San José. Señaló que su planilla mensual alcanza a 42 mil pesos bolivianos, aparte de otros gastos. Estas dificultades, así mismo, determinarían que se realicen importantes ajustes en el equipo y en la administración del club, entre ellos la incentivación de socios y el cumplimiento en el pago de sus cuotas; así mismo en la formación racional del equipo, con elemento idóneo y capaz.

Miner's Japo y 31 de Octubre, son los otros dos conjuntos que intervendrán en el Campeonato Nacional "Sesquicentenario". Ambos clubes, igualmente, están afrontando algunas dificultades para armar sus cuadros. Miner's Japo, además tiene conflictos con parte de sus jugadores. 31 de Octubre, según sus directivos, ha estado trabajando regularmente.

CPDB entregará hoy premios de carrera

CIRCUITO PATRIA.- Esta noche, a horas 20, se procederá a la entrega de premios del "Circuito Patria", que hizo correr el CPDB el domingo 3 de agosto por las calles de la ciudad.

..Esta noche a horas 19 y 30, el Círculo de Periodistas Deportivos de Bolivia procederá a la entrega de premios a los atletas mejo clasificados en el "Circuito Patria" corrido el 3 de agosto.

El acto se realizará en la sede del CPDB, séptimo piso del Edifici Bolívar y han sido invitadas, autoridades deportivas, directivos d entidades que cooperaron en el desarrollo y organización de l prueba, los atletas premiados y socios del CPDB. Recibirán di tinciones especiales la Asociación Atlética, la Cruz Roja Boliviana Dirección Nacional de Tránsito y Radio Continental.

Los atletas que recibirán premios son los siguientes: Ricard Condori, Lucio Chuquimia, Crispin Quispe, Rufino Chávez, Carlo Anagua, Esteban Perca, Félix Tarifa, Adolfo Callisaya, Jaim Salazar y Jacinto Choque, por ser los diez primeros clasificados También habrá premios especiales para Demetrio Sosa, el más ve terano, yAlfredo Jiménez, el más juvenil de los participantes.

Presupuesto del IDD de Oruro se aprobaría hoy

Directivos del Instituto Departamental de Oruro, visitaron en pleno anoche a la redacción de PRESENCIA, para informar de las gestiones realizadas ante la Secretaría General de Deportes para el pago de fondos para el pago del personal del estadio "Bermudez".

La Secretaría de Deportes ofreció aprobar hasta hoy a mediodía el presupuesto global de 1975. Al respecto los directivos de Oruro manifestaron que ya están cansados de promesas y que esperan que esta vez las autoridades cumplan con lo prometido. Dijeron que el deporte de Oruro está en emergencia, y que podrían los deportistas de la ciudad de Pagador, efectuar un paro si la situación se mantiene como antes.

También los directivos orureños realizaron gestiones con el Presidente del Comité Olímpico Sr. José Gamarra para demandar la provisión del material deportivo respectivo para las diferentes ramas deportivas. El Sr. Gamarra manifestó que el material deportivo estará en Oruro dentro de 30 ó 40 días.

Por otra parte, los integrantes del Instituto Departamental de Deportes de Oruro, informaron que la Asociación de Fútbol de Oruro rompió relaciones con el Instituto Departamental de Oruro, por el solo hecho de que esta última entidad reclamó la vigencia y cumplimiento de disposiciones legales para el ingreso de periodistas deportivos de Oruro al estadio "Bermudez". Al respecto, la Secretaría de Deportes intervendrá en el enojoso asunto en el caso de que no sea solucionado el problema rápidamente.

CORDEPAZ y la Secretaría de Deportes sostuvieron reunión

A objeto de analizar y considerar aspectos relacionados con las necesidades deportivas del Departamento de La Paz, ayer sostuvieron prolongada reunión el titular de la Secretaría General de Deportes y de CORDEPAZ, Guillermo Bulacia y Jaime Tapia Alipaz, respectivamente.

Durante la reunión se analizaron temas concretos que interesan a ambas entidades y que tienen como meta principal la infraestructura paceña en el campo deportivo.

Reuniones similares se realizarán en forma semanal a las cuales asistirán también los principales dirigentes del Comité Organizador de los VIII Juegos Deportivos Bolivarianos.

NUEVO EJECUTIVO

Mediante Resolución de la Secretaría General de Deportes emitida ayer se designó al ciudadano Fernando Cabrerizo, como el nuevo Director Ejecutivo del Instituto Departamental de Deportes de Cochabamba. Cabrerizo, reemplazará a Jesús Abasto, quién presentó renuncia al mencionado cargo.

INTERLIGAS

Dirigentes de diferentes entidades deportivas agrupadas en "Interligas" visitaron ayer al titular de la SGD -Guillermo Bulacia Salek- con la finalidad de plantear la consolidación de los campos deportivos que son usados actualmente por esas organizaciones. Por otra parte solicitaron a la SGD les dote del necesario material deportivo para sus respectivas prácticas.

Desde la TRIBUNA

Por: Tito de La Viña

Precio de las entradas

..Numerosos aficionados nos han hecho llegar su protesta por el aumento del precio de las localidades para la tercera rueda del certamen de fútbol, denominada Liguilla.

La mayoría de esos aficionados se preguntan por qué ahora por un solo encuentro de Primera "A" se pagará 30 pesos, cuando en las dos ruedas anteriores por espectar dos encuentros de Primera "A" se pagaba 20 pesos. Y el razonamiento es justo. A menos espectáculo debería cobrarse menos dinero por espectarlo, aunque habría también que discriminar en la calidad del espectáculo, y en el caso de la tercera rueda, los encuentros serán más interesantes porque determinarán la clasificación de los equipos paceños a nacional. Con todo, y analizando los factores favorables y desfavorables, entendemos que se debió mantener el precio de 20 pesos, y con esa medida se hubiera podido equilibrar la economía de los clubes y la economía de los aficionados.

Porque hay que hacer hincapié en que los clubes de Primera "A" están atravesando este año por una situación realmente crítica como consecuencia del escenario totalmente reducido del estadio Lastra de la zona de Sopocachi. De ese factor negativo arrancan todos los demás factores colaterales que inciden en contra de los clubes y también de los aficionados. No sólo son los clubes los perjudicados sino también los aficionados que tienen que asistir a espectáculos generalmente deficientes pagando más de lo razonable. No es posible echar toda la carga a los que contribuyen en buena medida al mantenimiento del espectáculo, el público.

Antes de aprobar las determinaciones deben meditarse seriamente los pros y contras de toda resolución.

Hemos insistido muchas veces que la solución para que la economía de los clubes de Primera "A" no fuera perjudicada era la pronta ampliación del estadio Lastra, con el consiguiente incremento económico en las recaudaciones, no por la vía del aumento de entradas, sino por la mayor asistencia de espectadores. Muchas veces hemos insistido también en que cobrando menos podría asistir más público. Eso regía para el estadio Siles, pero ya no para el Lastra, porque escasa capacidad es conocida y de nada valdría la rebaja de precios tratando de conseguir mayor asistencia de público. Pero en cambio, al mantenerse el precio anterior de 20 pesos se habría obrado equitativamente, velando no sólo el interés de los clubes sino también de los aficionados al más popular de los deportes.

Consideramos sin embargo, que aún es tiempo de revisar la determinación. Seguramente las primeras recaudaciones de las jornadas de la tercera rueda darán una pauta al respecto.

Temporada de básquetbol dejó déficit económico

..."El poco respaldo que prestó la afición local, que en escaso número asistió a los encuentros de básquet animados por Obras Sanitarias de la Argentina determinó un déficit económico".

Esa la afirmación que ayer sostiene la Secretaría General de Deportes de la Presidencia de la República en nota enviada a esta Redacción. La mencionada Secretaría patrocinó la temporada internacional en canchas nacionales.

Por el mismo boletín se sabe que en ambas presentaciones de Obras Sanitarias se logró una recaudación total de 85.335 pesos bolivianos. Esta suma se desglosa de la siguiente manera: Primera presentación, $b. 60.725, por venta de 3.141 entradas. En el segundo encuentro se vendieron 1.246 entradas y se recaudó la suma de 24.610 pesos bolivianos.

En forma aparte la presentación de Obras Sanitarias en Santa Cruz, arrojó una recaudación de 35 mil pesos.

Bolívar está nuevamente interesado en T. Paredes

Existe posibilidades de que el jugador Telmo Paredes se reincorpore a las filas del club Bolívar para la próxima temporada oficial.

Ayer el mencionado jugador argentino, que antes militara en 31 de Octubre, sostuvo una reunión con el titular de Bolívar, Mario Mercado Vaca Guzmán.

Telmo Paredes, fue "colgado" por Bolívar durante la presente temporada pero al parecer las relaciones entre futbolista y dirigentes es ahora de las mejores y el caso puede ser revisado favorablemente de un momento a otro.

Paredes recientemente retornó al país y estuvo entrenando en 31 de Octubre equipo con el cual realizó una gira por el oriente boliviano.

Por otra parte Bolívar recibió en las últimas horas una nota por parte de 31 de Octubre, donde se recuerda que el 27 del próximo mes finaliza su compromiso con la entidad "celeste" el jugador Jesús Manuel Cuéllar Carrizo. El mencionado futbolista fue cedido en préstamo por 31. Transcendió sin embargo que Bolívar estaría interesado en seguir contando con los servicios de Cuéllar.

Entrenador tramita ayuda para boxeo cochabambino

Visitó nuestra ciudad, el entrenador de la Asociación de Box de la ciudad de Cochabamba, Remberto Lafuente. El objeto principal de su visita fue solicitar material deportivo para el box en la ciudad del Valle.

Remberto Lafuente, de 24 años, tiene título habilitante de la ciudad de Córdoba, en Dietética, Psicología, Anatomía, Educación Física, Historia, teoría y práctica del box. Realizó ese curso en el Club Atlético y Deportivo Belgrano de la ciudad de Córdoba.

Lafuente manifestó a PRESENCIA que en la ciudad de Cochabamba no existen los medios necesarios para el trabajo eficaz en materia de box pero que pese a ello existen buenas figuras juveniles que seguramente serán promocionadas muy pronto. Afirma que el box, ha dado satisfacciones al deporte nacional conquistando medallas de plata y bronce en varios torneos internacionales. Lafuente afirmó que se siente optimista por el papel que puedan cumplir los boxeadores nacionales en los próximos Juegos Deportivos Bolivarianos que se efectuarán en nuestro país en 1977.

ENTRENADOR CON PUGILES.- En la foto el entrenador cochabambino Remberto Lafuente, junto a Rogelio Jimenez, y un púgil chileno durante uno de los últimos combates internacionales. Lafuente es entrenador oficial de la Asociación de Cochabamba.

Strongest no contratará jugadores

- "Strongest no puede contratar en el momento jugadores por la situación económica que atraviesa mi institución", dijo ayer a PRESENCIA, el dirigente José María Andreu.

"En este sentido las charlas que se efectúen con Dalmazzone, Barreiro, u otro jugador son a nivel informal y no tienen carácter definitorio".

"Hay muchos jugadores en el primer equipo y la dirección técnica tendrá que cambiar de mentalidad, ahora que comienza la "Liguilla", dijo el mencionado dirigente.

También recalcó que The Strongest tiene suficiente tiempo para inscribir jugadores para el torneo nacional, ya que según el acuerdo de la Federación, faltando 72 horas para comenzar la segunda fase del certamen nacional, podrá inscribir o anular la inscripción de sus jugadores.

YA A LLALLAGUA

Se confirmó la presentación del elenco "atigrado", en la localidad minera de Llallagua donde el domingo se enfrentará al Racing Club. Hoy será firmado el respectivo contrato. El viaje será en la noche de mañana sábado en una flota Continental.

"31" decidió promocionar gente juvenil en la tercera rueda

31 de Octubre jugará la "Liguilla" con su elemento juvenil, promocionando a varias de sus figuras de la Segunda de Ascenso. Ayer el directorio Minero concedió licencia sin goce de haber a Barreiro, Dalmazzone, Almagro, Cancilieri y Cuenca.

Los únicos extranjeros que se quedan en el plantel son, Cáceres, y Escobar, ahora nacionalizados.

El entrenador Isaac Alvares anunció que este sábado serán de la partida, Flores, Villegas, Segura, Quisbert, y otros elementos juveniles.

La difícil situación económica por la que atraviesa la entidad de 31 de Octubre sirvió para que los dirigentes adoptaran esa medida.

Walter Pabón, dijo a PRESENCIA "perderá posiblemente todos sus partidos "31", pero en cambio jugaremos con nuestros muchachos juveniles, despidamos por mucho tiempo en el profesionalismo boliviano. Estoy seguro que ganará el fútbol boliviano y tendremos que adoptar decisiones importantes.

CASO TELMO PAREDES

Sobre la situación de Telmo Paredes, dijo que pese al deseo de contar con los servicios de este jugador, en el momento es un poco difícil, ya que, Paredes, tiene contrato con Bolívar hasta el 31 de Diciembre. Paredes es dueño de su pase y por lo tanto al cumplir su convenio con Bolívar, podrá jugar en el club que precise sus servicios.

COJ representó Decreto Supremo

Dirigentes del Comité Organizador de los VIII Juegos Bolivarianos a realizarse en esta capital en 1977 hizo ayer una representación ante las principales autoridades del Supremo Gobierno realizando una representación en torno al Decreto Supremo número 12781.

El mencionado Decreto Supremo promulgado recientemente en su único artículo declara funcionarios públicos a los ciudadanos que con carácter permanente o eventual prestan servicios como dependientes del Comité Organizador de los Bolivarianos y Comités de Obras Deportivas Departamentales, a excepción de obras por administración directa.

Al respecto el titular del mencionado Comité Organizador -José Gamarra Zorrilla- manifestó que el mencionado DS se refiere a la relación entre empleados y empleadores correspondientes al status de funcionarios públicos. Pero -aclaró Gamarra- el mismo DS deja claramente establecido que el Comité Organizador de los Bolivarianos es quién designa a sus funcionarios.

Sin embargo de todo esto -prosiguió Gamarra Zorrilla- el Comité Organizador hizo una representación ante las autoridades del Supremo Gobierno con el fin de que se aclaren algunos conceptos relacionados con disposiciones legales dictadas con anterioridad al Decreto Supremo que nos ocupa. Finalizó el directivo.

LLEGO... LA MEJOR CALIDAD DE PAPEL "LEDGER" (BUFON) 90 Grs.-80 x 120
SIMÃO
SIEMPRE FAVORECIENDO A SUS CONSUMIDORES CON PRECIOS REALMENTE BAJOS.
SOLO $b. 980.- RESMA
Ref. Offset Color - Indaburo 1184 - Cas. 2482

CHARLES BRONSON JIM BROWN
DOCE DEL PATIBULO
METROCOLOR

AMOR ES... comer
Nutrinal SRL
LA PAZ: TEL. 29895 COCHABAMBA: TEL. 1389
SUCRE: TEL. 2396 SANTA CRUZ: TEL. 2-7800
TARIJA: TEL. 1122
publicentro

SILVANA
El reloj suizo de confianza
- Distribuidores para Bolivia
LA PRECISION
Casilla 569 Cochabamba

Clint Eastwood
Detective entre los mejores detectives..!
Ya Llega
Magnum 44

Turismo Balsa Ltda.
CONGRESOS
Tercera Reunión Nacional y Primera Internacional de Cirugía Bucal en
COCHABAMBA
Homenaje al Sesquicentenario de la fundación de la República
Inscripciones al Congreso - Reserva de Hoteles Pasajes
Turismo Balsa Ltda.
La Paz, Casilla 5889 Tel. 57817 - 56566
Cochabamba, Calle Bolívar 3537 Tel. 3503

18 de Mayo-Villarroel definen hoy la serie "F"

Los colegios "18 de Mayo" y "Villaroel" definirán hoy el derecho de ganar la Serie "F" del Torneo Intercolegial de Fútbol. El match se iniciará a las 11 horas en la cancha Figaro.

De ganar el primero de los nombrados, habrá conseguido su clasificación ya que ayer frente a Sánchez Bustamante logró un ajustado triunfo por 3 - 2.

Los goles del elenco ganador fueron conquistados por Félix Chambilla, René Huanca y Antonio Poma.

René Ergueta de Sánchez Bustamante anotó en dos oportunidades.

Los personeros de la Dire ción Nacional de Educació Física Escolar, informaron q la próxima semana realizarán sorteo de las finales de es evento, que tendrá como e cenario la cancha del cl Figaro.

Hasta el momento se ha clasificado los siguientes equipos:

Saint Andrew's, serie "A" Colegio Busch serie "B", Hug Dávila serie "C" Ayacucho serie "D", Don Bosco, serie "E" y Capriles serie "G".

Fiscalización ganó en fulbito

El representativo del Departamento de Fiscalización de Fondos y Patrimonios Sindicales ganó invicto el torneo de fulbito que en forma interna se cumplió exitosamente entre funcionarios del Ministerio de Trabajo y Desarrollo Laboral. A través de seis presentaciones, el elenco de Fiscalización conquistó otras tantas victorias consecutivas logrando totalizar 54 goles a favor y sólo 17 en contra.